私立文華補習學校秋季招收男女生

(一)班次 1大學預備班 2高中預備班 3初中預備班 4英文專修科 5日文專修科 6俄文專修科 (二)開學日期九月十二日 (三)報名自即日起 校址少城永興街二十五號（詳章存校） 2016

成城初中招生

1校址：寧江街對街 2考期：第一次八月三十日 第二次

市府立案 利利會計事務所遷移所址附設會計專修班招生

對於新舊帳在職人員之幫助甚多以是引起一般求學者之注意惟以單人訓練收費較重者來請求開班授課茲爲便利起見特設班訓練因原有地址不敷支配現遷陝西街二一四號內謝公有志者祈來索章一閱 本所根據新的教法此項需 G2193

市府立案 私立肇聞數學補習學校秋季招收高初中預備班男女生

校址 少城方池街九號（簡章存校） 校長譚肇聞

市府立案 私立伯宣數學補習學校秋季招男女生

(班次)初中預備班 (開學)閏七月十三日 (校址)陝西街二五二號 校長王伯宣 另有簡章存校

天府中學新招高初中女生各一班

報名 即日起考期前一日止 考期 國歷九月三日 董事長楊森 校長蕭壽眉

市府立案 仲華補習學校秋季招生

報名 即日起 校址 鼓樓北一街 校長曾仲華（簡章存校）

四川省土地陳報辦事處 各縣土地陳報指導人員訓練所招考廣告

一，名額 暫定爲二百名 二，投考資格 凡曾在高級中學或高級中學以上學校畢業年齡在二十二歲以上三十五歲以下身體健全品行純正而無不良嗜好者均得應試 三，考試科目 1黨義 2數學（代數，幾何，三角）3地政及田賦常識 4公文程式 四，報名手續 1呈繳畢業證書 2最近二寸半身照片二張 2繳納報名費五角（錄取與否概不退還） 五，報名及考試地點 1成都東桂街本所 2重慶會仙橋四川省財政廳第二辦事處（致試地點另行公布） 六，報名日期 自八月十八日起至八月二十六日截止 七，考試日期 第一日筆試 第二日口試（體格檢查）八月二十九，三十，三十一，三天 3及開學日期 九月十日 八，訓練時間暫定爲兩個月在訓練內所有學員膳宿講義制服雜費等一切費用均由本所供給 體格檢查不合格者不得參加筆試 訓練期滿經考核成績合格者發各縣任用月薪自二十元至六十元 簡則存本所 索須付郵票二分 G2258

市府立案 適中補習學校秋季招生

校址東城根街牌坊巷對門

成都西北中學續招初中一年一期插班生廣告

(一)報名自即日起至九月三日止 (二)報名地點 東轅門街一百八十九號附六號本校辦事處 (三)考期九月四日 2385

北平師大師生主辦 成都私立立達中學招生

(一)班次初中男女新生各一班 高中男女新生各一班 (二)報名自即日起考試前一日止 (三)考期九月四日起 (四)校址成都少城泡桐樹街五十三號本校（簡章存校） G2339

志城高級商業職業學校續招新生

考期九月四日 報名即日起 簡章存腳板街本校

四川省土地陳報辦事處 各縣土地陳報指導人員訓練所緊要啓事

查本所此次招考學員報名日期原定八月二十六日截止茲因各縣交通不便迭據各方紛紛函請展期特將報名日期展延二日至廿八日截止決不再展至考試日期仍照原定期間舉行合併聲明此啓

民國元年創辦 教部教廳立案 西蜀中學招生

班次初中男女新生各一班 考期八月卅日 校址城東昭忠祠街 董事長黃季陸 校長龔道耕

教部立案 私立大成初級中學招生

考期九月四日 校址 滿庫街 簡章存校 G2853

張施氏啓

氏夫張又興自去年逝世遺留大邑縣下南鄉之田產氏並無出售之意近有不肖之徒盜氏之名以出售者以後發現此事氏暫不承認恐各界不明眞像除備案外特此登報週知 張施氏 率女張煜玉煜霖同啓 G2325

綿陽左立之

速到舍下一談 胥文翹啓

協進中學招生

(一)班次 一，高中男女新生各一班 二，三，初中女生各期插班 (二)考期 一，高中第一次八月二十二、二十三兩日 二，初中第一次八月廿四廿五，第二次八月廿七廿八兩日 (三)報名 即日起至考試前一日止 簡章存校函索郎寄 校址成都西勝街 G1931

南虹藝術職業學校招男女生

(一)班次 甲，本科生 圖案 彫塑科 印刷製版科 繪圖科 體音科 圖工科 勞作科 乙，師資科 藝術教育科 丙，西南高級研究科 二年級插班生 (二)考期第二次九月八日 (三)報名 即日起至考試前一日止 校址成都南外小天竺西南游泳場 簡章存校

實用補習學校秋季各級招生

校址橫九龍巷 詳章存校 G2213

市府立案 創辦第一 華西會計學校招男女生

班別 日校：高級會計班 高級簿記班 夜校：所得稅簿記 會計專修科 校長黃憲吉 教務長范勵新 詳章存校函索附郵即寄 G2411

私立成都 華英女子中學招生

班次高初中新生 報名八月廿八日止 考試八月二十九三十兩日 校址成都方正街

三英初中續招新生

考期八月三十日 校址實業街 簡章存校

四川省立戲劇教育實驗學校招生廣告

名額 本科 高級職業科 一年級新生。資格 本科須高中畢業，或具同等學力，年在二十五歲以下者。高級職業科須初中畢業，或同等學力，年在二十二歲以下者。考試課目 本科：公民，國文，英文，史地，文學史，戲劇常識，表演，唱歌，口試，體格檢查。報名手續 須繳證書或證件，四寸半身像片二張，報名費五角。取錄與否，除證書證件外，概不退還。報名地點 成都成平街七十四號本校。重慶牛皮 省立女子師範學校。成都，重慶同時舉行。報名日期 自即日起，考試前一日止。考試日期 八月三十，三十一日。

續招新生

注意：茲有熱心抗戰戲劇之某某先生等，籌有抗戰劇人貸款基金，委託本校組織委員會管理，並指定專爲本校貧寒學生借貸之用。名額暫定三十名。辦法詳章，函索即寄。

中央警官學校招考正科第六期新生啓事

(一)名額 共四百名 (二)資格 公立或經立案之私立高中以上畢業者 (三)年齡 十八歲以上三十歲以下 (四)性別 男 (五)修業期限 二年（如因需要得將期間縮短） (六)報考地點 (一)成都 (二)重慶 (三)貴陽 (四)宜昌 (五)昆明 (六)長沙 (七)報名日期及地點 自八月二十七日起至九月三日止 在成都第三軍分校政治部報名 (八)報名手續 須呈繳本人畢業證書及最近四寸半身脫帽正面像片三張報名費一元（如未考取在原考處所憑收據將所繳證件領回） (九)初試日期及地點 九月六日起地點成都第三軍分校 (十)初試科目 黨義 國文 史地 理化 數學 智力測驗 軍事學 外國文（英日德法俄任擇其一）口試 體格檢查 (十一)覆試日期及地點 九月二十日在重慶彈子石本校舉行 (十二)覆試科目 黨義 國文 口試 體格檢查 (十三)待遇 服裝膳宿及講義等費由校供給畢業後分發實習任用（報考簡章函索即寄）

某大學美教授高中英語

華僑教授大學英語本國人教授初中英語及高中文學 學費每月八元，六元，四元 報名每日午後五至七三十日截止 地址陝西街忠孝巷廿四號 Alice Foreign Language Classes

成都廣播電台徵求話劇歌詠廣播員

本台爲加強抗戰宣傳特徵求男女廣播員二十人自即日起至九月三日止每日午後四至七時在永興巷本台領簡章報表附粘二寸像片一張九月四日午前九時在本台面試詳章備索 G2819

杜成勳啓事

本月二十四日夜九時許有張炳云來店掉換法幣一元成勳誤認爲僞幣當扭交警局鑑定明確該張炳云實非行使僞幣之人特此登報聲明錯誤藉表歉忱 G2814

新新新聞

中華郵政特准掛號認爲新聞紙類 內政部登記證警字第三五九三號 中宣部登記證警字第一二三四號 社址成都春熙東段二十九號 電報掛號二四五 電話二百七十八號
第二八七〇號
今日出四張

本報價目

零售每份四仙 本市每月一元 三月二元八角五仙 半年五元四角 全年九元六角 外埠每月一元二角 半年六元六角 全年十二元 郵費在內 歐美每月郵費一元八角 郵票代現九折計算

歐亞巨型飛機

啓者本公司爲旅客方便起見特將蓉滇蓉陝漢增加班次
蓉—滇 每星期來回各四次
蓉—陝—漢 每星期來回各三次
其他航線照舊
詳情請詢 歐亞航空公司 地址 春熙路北段第一號 電話 六十四號 A1

蔣委員長抗戰最近言論選集出版了

本部集印蔣委員長抗戰最近言論選集已經出版，凡預約諸君希速來取，此書爲抗戰期中國民必需之讀物，可作政府機關學校之贈品，可作學生國民訓練之教材，淪陷區域全國抗戰的唯一指針，承各機關團體學校爭先預訂，不數日已超過萬冊以上，現在出書，多多益善，本部注重宣傳，每冊只收工本費用，如蒙賜購，務希從速。

價目 每冊零售四分，機關團體學校萬購在拾冊以上者，每冊只收三分五仙正，書店批發在一百冊以上者，每冊只收三分。

本報文化服務部謹啓

王緒啓事

緒於六之川政迭荷各方友好或親臨指示或介賢賜教雅意殷拳曷勝紉感惟因政務繁忙深恐未能隨時承教用增罪戾茲爲互臻便利起見自登報之日起除因特別要公面洽或經專函奉約隨時延見外特定於每星期一三五下午三時至五時爲會客時間謹此布達至希亮詧

楊全宇啓事

敬啓者全宇此次承乏市長自知時艱猥承各方友好或高軒下顧或函牘紛投推舉賢能實獎而愧有各員均皆在職多年各有司存不願所意更動致惹政務推行感愧無既深盛誼而無方此以受事伊始百端待理未及一一裁答謹刊簡端藉申歉忱諸祈亮詧是幸 G2318

勵志暑期補習班英文實用科招收男女生

凡初學或未學英文者欲知友朋交際時隨口應答不致有無言可談之苦對於文法日常起居生活書信均可得簡單應酬語於將來與外人有門徑報名每日上午九時至十一時半下午二時至七時二十八日上課 地址外南門街弟維小學校內 2853

省立劍閣鄉村師範學校招生展期

本校招生展期二日至八月三十日開始考試

國立四川大學畢業同學會通告

本會爲聯絡感情敦篤友誼特定於八月二十八日午後一點假母校至公堂舉行聯誼大會希在省歷屆畢業同學全體參加各帶份金一元並盼於本月二十七日以前向本會所母校消費合作社各學院傳事房春熙路新新新聞報館祠堂街開明書店等處先行登記以便準備一切此告 G2317

四川省立教育學院二十七年秋季招生廣告

一，招考學系 1農業教育學系 2社會教育學系 一年級新生各四十名 三年級插班生各若干名 男女兼收 二，資格 高中畢業及與高中畢業同等學力者 三，報名及考試地點 1重慶磁器口本院 2成都報名處忠烈祠街二十五號 四，報名日期 八月即日起至九月六日止 五，考試日期 九月八日至十一日 重慶考試地點重慶市第三模範市場私立實用高級商業職業學校 成都報名地點省府教育廳 考試地點四川大學文學院 同日舉行 備有簡章函索附郵票二分 G2847

成都區暑期中等學校各科教員講習討論會延期通告

查本暑期中等學校各科教員講習討論會原定八月二十五日開始講習業經呈奉教育廳通飭遵照在案茲准教育部轉來國立四川大學國字第四四五號公函開「本校理學院校舍原定借作暑期中等學校各科教員講習班之用茲以軍訓處電告集訓學生借住該院學生不能按期騰還相應函達即希查照將講習班延期至九月五日開始」等由合行公告仰參加講習討論之各教員知照此布 成都區二十七年暑期中等學校各科教員講習討論會啓

胡紹瑗

啓者夜動時遺失省會警察局第五號密查證警備部第一五〇四號夜行證各一枚登報作廢
茲遺失私章一枚聲明作廢 此啓

凌楚璠

今失去本屆教部主辦國立大學聯合入學考試一四四五號准考證及領取證書收據各一紙上述各物從後無論何人拾去概爲無效此啓 彭兆元

四川省會各界恭迎王上將靈櫬大會啓事

逕啓者國歷八月三十日即廢歷七月初六日爲王上將靈櫬由渝到省之期本大會既經迎櫬於前仍當護送於後除函請各機關團體學校公推代表二人並由報端分別通知外恐有遺漏特此登報週知尚希各界人士準備於是日午前七時齊集東城根街王宅隨柩前往 B114

季甫醫院 子欽醫院 啟事

兩醫院合併改組爲弘仁醫院
敝院因集中人力物力充實醫院內容設備起見特將兩醫院合併改組爲弘仁醫院九月一日起全日應診并增設病房產室以應病家住院療養及住院生產之需要尚希各新舊病家鑒察爲荷此啓 院址：東御街九四號 電話三八一

聲明

廣漢陳茂生遺失板車磁牌一個號碼零六九九申明作廢

灌縣土布業緊要啓事

啓者敝等於八月二十三日交力夫粟洪順代往崇慶縣八月底期省票計洋二千九百元正該力夫行至柳街場石觀音之間被匪將票完全劫去除函各發綿並向各交款人止兌外特此鄭重聲明無論軍人等執得此票作爲廢紙無效茲將票面號碼列左 五七號一百元天增祥票楊禮泉交 二張二百元富有新票萬利堆棧交 九一號二百元趙邦模票王章甫交 百元厚仁山票張普徵交 三七三號二百元同上 三六三號一百元同上 九一號一百元同勝字號票同上 八九號一百元同勝字號票同上 八四九號一百元李鳳笙票同上 六二號一百元朱煥垣票 五號一百元同上 五九號一百元同上 五一號一百元王少輝票王章甫交 三一號三百元何松廷票松茂長 元票耀光票錢鑫源交 四九號一百元鴻發長票德義永交 省票一張四百元杜盛興票本號交 六八號二百元蔚祥 被劫各商同啓

清陽冰廠啓事

逕啓者現因河水已漲敝廠爲顧全信用起見特於八月廿一日起冰磚仍照原價每磅三仙冰劵每千磅仍售二十六元橘子水仍照原價批發每瓶淨水一角二仙此啓

徵求寬大住宅

茲有友人欲在成都市區內租賃面積最廣房間最多之公館一所年限五年如願出租者希通知惜字宮南街八十四號王季樹君看房立約可也 G2818

西河場陸祖恆河兩會聘請大律師尹金梯爲常年法律顧問

律師金梯担任陸祖恆河兩會常年法律顧問特此通告

事務所成都中蓮池街五號 G2817

聲明

何舉岳遺學四川大學二一六八號出入證及二六一八八號註冊證申明作廢

峨眉羅文伯 思祥 緊要聲明

啓者頃閱本年七月二十五日成都新新新聞登載羅思德等啓事一則所稱各節均屬荒謬查先父去世時文伯等均未在家所遺一切動產經出嫁多年之思串同伊生母（即先父之妾羅鄭氏永清）酒吞蝕嗣後更藉端勒索數次前後計洋數千元又每年提去租谷八十石文伯等僅受先父生前贈與百餘石及附屬餘產尤負担重債該思德等貪得無厭竟不擇手段忍心害理大肆潑悍又復藉權承向本縣縣政府告訟一面串通司法揚鶴遊妄判文伯等不服上訴旱經雅安高等法院判決將原判駁斥在案今該思德等膽登啓事妄稱扣押希圖淆亂各界不明事實特此鄭重申明

四川成都地方法院佈告

佈字第一四二號 爲告示催告事 案據成都縣民文和金黃興誠銀行法定代理人黃墨涵等以約請公示催告前來業經本院依法裁定照准其主文載聲請人遺失以忠恕堂名義所買楊藍田出賣成都中營街房屋計業價八千元之紅契一張准予公示催告等語在卷合行公告仰拾得右列紅契人等知悉於公告之日起三個月以內自向本院呈報如逾期不爲呈報本院則依聲請人之聲請爲除權判決特此佈告 中華民國二十七年六月二十五日 院長郭 G2315

遺失

鄙人前日在溫江遺失馮家雯私章一顆特此登報作廢 馮家雯啓 G2313

遺失

高法院第一一六號職員證章特此聲明作廢 謝兆洪啓 G2813

江北我軍昨日大捷 連克太湖潛山兩城

殘敵潰退江邊我向安慶追擊中

瑞昌我陣屹然堅立

（中央社）馬迴嶺二十七日下午八時電，敵我仍在瑞昌西北馬鞍泉□泉之線對峙，敵雖迭次向我進攻，但未獲進展。

（中央社）馬迴嶺二十七日電，攻佔瑞昌之敵增至三千餘人，野砲八門，自二十六日晚起，始向瑞昌西南之箬架山、鯉魚山攻擊，我軍踞高臨下，屢挫其鋒，敵仰攻各山，傷亡慘重，僅二十七日上午已見運向瑞昌江邊之敵屍及傷兵三百餘具，瑞昌以西，山巒起伏，湖地交接，敵之進路，益見艱難。

（中央社）楓林埠二十七日電，□軍團□師此次堅守蠟燭尖塔上山一帶陣地，與敵相持三日，屹然未動，我最高軍事當局已傳諭嘉獎，□司令長官並賞洋五千元，及與我□軍團交綏之敵為一〇一、一〇六兩師團之各一旅團，及波田支隊，連日經我擊潰者逾兩旅團，二十六日下午敵急自九江增援，我生力軍亦開赴前線，日內將更有大戰。

（中央社）六安廿七日電，皖西方面連日我軍大捷，我軍□部於二十五日下午收復小池驛，界牌石，殘敵向東南方向潰竄，同日我軍克復黃泥港，向三橋頭上下石牌，直背前進，另一部克復劉家鋪，向徐家橋之敵追擊，王家牌樓附近之雞公石，雷家堡高地亦被我收復，三祖寺及天柱山一帶之敵，向野寨退卻，三祖寺，警鐘山□家堡相繼克復，我軍已進至潛山城西與敵激戰，敵正據城外工事頑抗中，敵主力已向望江安慶方面潰退。

（中央社）浠水二十七日電，江北方面敵據黃梅後，仍不斷向我進犯，我軍沉着抵抗，敵至感困難，近二三日來，我有力部隊由皖西方面出擊，向敵猛烈進攻，迭有進展，頃據前方確報，我□□部於二十七日上午九時將潛山縣城收復，下午二時，續將太湖攻克，斃敵甚多，殘敵向安慶方面潰退，我軍現正乘勝向安慶方面猛烈追擊，捷訊傳來，後方士氣，愈益振奮。

（中央社）浠水廿七日電，我克復潛山太湖後，即繼續猛烈追擊，敵紛退望江安慶，沿途遺屍無算，現我已轉向宿松黃梅猛攻，順利異常。

（中央社）浠水二十七日下午七時三十分急電，我軍今日向潛山太湖施行總攻，敵猝不及防，一經接觸，即告崩潰，我遂於今日上午九時克復潛山，下午一時，續克太湖，按潛太兩地為合肥至黃梅軍要聯絡據點，係敵侵我江北唯一之根據線，今既被我攔腰切斷，頗為蛇之僅存頭尾兩端矣。

（中央社）南昌二十七日電，星子湖面有中型艦五艘小型艦十一艘游弋打撈敵屍。

（中央社）浠水二十七日電，侵至六安東二十里之敵，今日經全力迎擊，已向西退去。

南潯正面發生激戰

（中央社）□安二十七日十一時電，南潯路正面沙河村近的日敵又圖向我攻擊，自下午一時起，至七時止，以砲向我陣地砲擊千餘發，掩護步兵衝鋒，我軍沉着應戰，卒將敵擊退。

（中央社）南昌二十七日電，南潯路正面敵二十七日向我猛犯，現在激戰中，沙河附近鳳凰嘴，許家山之敵砲兵陣地，不時向磨盤山射擊，雞竹嶺孔寨，尖山一帶亦為敵砲轟擊目標。

（中央社）南昌二十七日電，二十七日德安縣城被敵機狂炸，居民損失慘重。

（中央社）南昌二十七日電，二十六日午六時，沙河以南發現敵軍三大隊，分佈於金官橋，南昌鋪馬鞍山三處，並向前推進，八時半，沙河有約一大隊，向杜村夏村移動，同時有敵驅馬百餘，由九江開抵南昌鋪馬鞍山附近，十里鋪方面有敵汽艇十七隻，向沙河行駛。

（中央社）馬迴嶺二十七日電，沙河東岸之南昌鋪，金官橋，馬鞍山，有敵各一大隊，二十七日起向我正面猛攻，并放濃密烟幕，掩護前進，但被某團分頭攔擊，敵已不支潰退。

（中央社）馬迴嶺二十七日晨起，敵自南昌鋪，沙河鳳凰嘴，許家山等地向我不斷發砲，惟較昨日疏落，敵機則較昨尤猖獗，但我陣地并無損害，我軍待敵至□□時，敵以一聯左右，攻擊朱家山，西長嶺，東牯嶺，陳家壟，唐窪瞻等地，我俟敵展開工事後，施以反突擊，其進攻陳家壟唐窪瞻之部除猛烈擊潰，攻犯西長嶺與東牯嶺之敵，亦以側背受襲，慌張退去。

（中央社）馬迴嶺二十七日電，月來敵在南潯鐵正面亦屢次施用化學兵器，每於步兵前進時，輒先放濃密烟幕，掩護退却時，又狂擲催淚性瓦斯，如風向允許，且放噴嚏性其他毒氣，最近我軍在南昌鋪附近俘虜敵兵吉永清盛一名，據供稱，其部備役驅之無毒氣使用之訓練，且每兵自八月上旬起，領到防毒面具及伊伯利消毒筒器具，足見敵已居心大量用化學兵器，并防共自身受染，殊堪注意也。

鄱湖東岸已無敵蹤

（中央社）南昌二十七日電，鄱陽湖東岸屏風山螺絲山之敵，被我擊退，現江南敵軍向瑞昌沙河增援，已無向鄱陽湖東岸續犯能力。

（中央社）南昌二十七日電，鄱陽湖東岸經我軍驅逐，已無敵蹤，西岸之敵盤據星子王筋山樟龍三處，據星子來人談，星子失陷……

四川省土地陳報辦事處

各縣土地陳報指導人員訓練所通告

查本所此次招考學員業於本月二十八日報名截止，除重慶招考處另行公布考試地點及時間外，茲將成都考試地點及時間公布如下：一，體格檢查時間二十九日上午八時至十二時地點東桂街本所，二，筆試三十日上午八時至十二時下午二時至五時地點錦江街蜀華中學，三，口試三十一日上午八時至十二時地點東桂街本所，又投考人員務須攜帶准考證以憑核驗

劉伯浴專醫 遺精早洩白濁 曾服中西醫藥累治未愈的腎虧陽萎 不用打針電療等常法專施特殊醫術功效驚人立出保單 診斷時間 午前九鐘起午後一鐘止 下中東大街崇德里內 伯浴啓

大明照像館 是本市最著名最美術而又最經濟的一個像館（住春熙南路）

我砲兵又大捷 殲敵艦十三艘

（中央社）德安二十七日下午七時電，星子至舫山方面之敵約增一旅團，有敵企圖在流星山附近登陸，前後四次，均被我軍擊退，敵艦四艘，仍退至星子東南湖面，星子以南牛尾墩之敵於二十六日被我肅清，該處陣地完全恢復。

（中央社）屯溪二十七日電，二十七日我江防砲兵又發揮驚人威力，自晨至晚擊傷上下駛兵艦運輸艦汽艇共十三隻，擊沉汽艇一隻，計羊山磯江面傷運輸艦一艘，黃山江面傷兵艦運輸艦各一艘，烏沙夾江面傷兵艦運輸艦五艘，（其中一艘已沉沒）汽艇三隻。

（中央社）浮梁二十七日電，二十五日下午有敵百餘人，乘汽艇三隻，企圖在娘娘廟登陸，當被我發覺，予以殲擊。斃敵五十餘人，餘竄回江上，未得逞。

（中央社）浠水二十七日電，敵以潛太等處要點被我克復，恐黃梅方面亦被驟逐，今日下午向我猛行防禦攻擊，但迭被我擊退。

（中央社）浮梁二十七日電，前日有敵汽艇十餘隻，民船二十餘艘，載敵千餘人，及軍用品由金壇駛丹陽，經我軍發覺，沿途予以殲擊，激戰一日，敵軍全部被我消滅，內有少將司令一名，及其他參謀官員，均被我擊斃，并獲敵軍官一人，獲機槍步槍百餘支，及軍用品文件共六船，敵此次損失甚大。

潛太要點完全收復

（中央社）屯溪二十六日電，我□挺進隊於二十三日晨在揚□附近，發現敵汽艇七艘，拖民船十餘隻，載兵數百，由丹陽金壇前進，我當由間道繞至，設伏，待敵登陸時，猛烈襲擊，敵抵抗，我將士奮不顧身，刀光血影，至為壯烈，戰至下午二時，計斃敵少將司令官一員，敵軍官數員，士兵多名，獲槍械甚多，劉正清查中，是役我亦有壯烈犧牲。

（中央社）南城二十七日下午八時電，皖西我軍於二十五日下午收復沿潛太公路之小池驛及界牌石，敵經一度抵抗後，向東南逃竄，卒被我軍乘勝追擊，一部已在潛山縣城以西與敵激戰，至距潛太公路三四華里之地點。

（中央社）浠水二十七日電，黃泥港潛太間要點小池驛之王家牌樓等處，昨晚經我奪五次，集中火力，進射，各該陣地一一被我克復，敵大部向安慶潰退，一部二百餘人，尚在潛山城內，均被包圍痛擊中，預料潛山可即克復。

橫嶺關冷口之敵被我重重包圍

解縣西敵退竄蒙莊

（中央社）西安二十七日電，解縣西黃州坡山後之敵，經我□部激戰後，已向蒙家莊方面退竄，北橫澗之敵二十六日與我激戰，砲火甚烈，現我仍佔南橫澗與敵對峙中。

（中央社）西安二十六日電，橫嶺關冷口一帶之敵已分別被我包圍，日內當可殲滅。

（中央社）西安二十七日電，盤據橫嶺關至冷口之敵，連日增加二千餘，向我附近七八門上下牛坡及烟藥村等處之高地攻擊，血戰三晝夜，先後將南之高地佔領，我與敵激戰甚烈，仍在繼續前進中，同時我□部由石羊山塔一帶進襲，被我擊潰，狼狽退竄，該處之敵已見動搖，二十日統計連日斃敵五六百以上。

（中央社）西安二十七日電，現我軍由石湖村核桃灣柏家村向芮城攻擊，與敵七八百在上下石門一帶激戰至夜，敵不支，向解縣南廿里嶺竄去，我乘勝收復芮城，永濟敵主力約三千，向我猛攻，并分頭追擊，激戰至夜，斃敵五六百，敵勢頓挫。

規復南澳步驟

我已確定慎密辦法

（中央社）汕頭二十七日電，南澳我軍退入山林，化整為零，散佈全島，迭次返攻隆澳，深澳後，敵恐慌萬狀，不得不加緊防禦工事，近我潮汕防軍最高長官對規復南澳島，經確定慎密步驟，昨調黃濤回汕，長官承商一切，已擬具詳細整頓辦法，積極進行云。

我游擊隊攻佔烟台

（中央社）西安二十七日電，此間接石軍團長七月二十一日電告，美艦四十餘艘，二十四日在烟台停泊，七日，我游擊隊因美使用美鈔與倭衝突，我游擊苗部乘機攻佔烟台，包圍市中，敵退西沙南青，台市民均懸青天白日旗，二十一日敵近由青島陸續運赴北滿部隊約五千餘名，砲約三十餘門，多係鈴木及臼田兩部隊。

孔院長諭令整頓重慶市政

（中央社）重慶二十七日電，孔院長以渝市地位重要，人煙稠密，近且各省人士，所有地方秩序之維持，衛生防疫之設備，以及民生救濟，禁煙禁毒等事項，亟應設法整頓，特於二十七日手諭四事，對醫藥衛生救濟禁煙禁毒諸端，多所指示，着由秘書處函知重慶市政府，會同內政部衛生署，禁煙委員會，振濟委員會辦理。

滬敵軍司令部將移南京

（上海航訊）上海消息，陳中孚將任偽政府主席，京日軍司令部將自上海移往南京，日軍方面因此預料將起重要變更，官方向未予以確認，息與土肥原及大漢奸陳中孚之來滬，如果此項計畫實現，南京偽政府「維新」之所在地，唯因上海四郊遊擊隊出沒無常，故偽官均不敢去京云。

香港同盟社停刊後復刊

（香港二十三日電）香港同盟社忽被停刊，因未經港府登記，下午已復刊，該社稱係收電機發生故障，日文稿件，但譯文報尚不採用。

粵民廳組縣政視察團

（中央社）廣州二十七日電，粵民廳為整飭戰時地方行政，特組縣政視察團，分兩組，第一組視察□□一帶，每組人員十一人，由廳主任秘書周維能等擔任。

（中央社）廣州二十七日電，戰時節約委員會決先實行限制各機關使用汽車，節省水電力，及糧食雜糧五項，由推行部組織勸導隊糾察隊執行。

敵國將發行第三次戰債

（中央社）香港二十七日電，東京電，大藏省決於下月初發行第三次中國事變儲蓄債券，一千五百萬元，票面由十五元減為七元五角。

蔣委長答外國記者 中日媾合完全無稽

（中央社）漢口二十七日電，蔣委員長二十七日接見路透社記者，記者以數日前歐洲流傳調停中日戰事之消息，詢委員長之意見，蔣委員長答稱，此事完全無稽，我外部已有聲明，不必再述，通訊社所傳義大利調停，此等惡意造謠，任何人都知為敵人所製造有計劃之宣傳，而其擇定在此時，作用尤在破壞中國與民主國家，尤其與英法之感情，更顯而易見，抗戰一年餘之經過，中國人民對於此種假造之謠言，均有極清楚之認識，香港大公報社評所謂，縱然一退九步說，假定是戰事真可調停，中國之國家誰為徹底之國家，可見中國人民之見解，中國堅決抗戰之明確立場，及上下一致團結之事實，決非任何謠言所能中傷，此語實足以代表全中國人民之見解，我深信無論英美法蘇各友邦，一致不因此等風傳影響其對我國之認識與協助也。

敵在上海造謠

放出和平空氣別具用心 傳出三項條件煞有介事

（上海航訊）中日戰事正演至最劇烈時期，所謂武漢大決戰，中國政府方擬出全力以接取勝利聲中，適來港滬之間，突又傳英德兩使出而調停中日戰爭之說，香港方面所聞，在本月八日德使陶德曼自港去漢，擔有和平條件與中國政府當局進行談判，并約英法等國共同參與調停其事，中國政府亦有派某某等代表接洽等，但此種傳說，經向可靠方面探詢，仍屬捕風捉影之談，不過因德使之赴漢，附會其說，同時確知中國政府當局對於抗戰決心，始終一貫，且屢有堅決表示，故目前若非日方首先停止軍事進攻，中國政府在光榮條件之下，決不改變其抗戰態度云。

（又訊）日軍於攻擊武漢之前夕，突又發生和平空氣，此事與日本「八一六」定例閣議，南北兩傀儡之「青島會議」，以及土肥原之來滬，俱有微妙之關係，今日滬市盛傳所謂和平條件三項，一，以後中國政治由□□主持，二，蔣委員長下野，三，中國參加反共協定等，此種傳說，并含有分化之挑撥意味云。

非常時期監察權行使辦法

國府業經修正公佈

（中央社）重慶二十七日電，國民政府二十七日命令，茲修正非常時期監察權行使暫行辦法公佈之，此令，第一條，監察院除依法行使監察權外，為適應非常時期需要，得依本辦法之規定行使之，第二條，監察委員或監察使對於公務員違法或失職行為，認為應速去職或為其他急速處分者，得以書面糾舉，經監察院院長審核後，逕送各該主管長官或其上級長官，其違法行為涉及刑事或軍法者，並應逕送各該管司法或軍法機關依法辦理之，監察使於分派執行職務之省市或監察區內對委任職公務員為前項之糾舉，於呈送監察院院長時，并應以書面通知各該主管長官，第三條，主管長官或其上級長官，接受前條糾舉書後，應即決定撤職或其他行政處分，其認為不應處分者，應聲復不處分之理由，被糾舉之公務員得向主管長官或其上級長官提出申辯之意見，第四條，主管長官或其上級長官依前條第一項之規定不為處分，又不聲復或聲復而無理由時，監察院即以該糾舉文件為彈劾案，移付懲戒，受懲戒時其上級長官亦應負責，前項彈劾案得不經彈劾法第六條之審查程序，第五條，各機關或公務員對於非常時期內應辦事項有奉行不力或失當者，監察委員或監察使得以書面提出建議或意見，呈經監察院院長審核後，咨交各該主管機關或其上級機關，關於建議或意見之事項，接受建議之主管機關，即為適當之計劃與處置，第六條，監察院為依本辦法行使職權，得指派監察委員或監察使，隨時調查各關係機關及公立團體，其調查時得調閱有關冊籍及其他文件，並得令關係人員到場詢問，各機關不得拒絕，第七條，本辦法自公布日施行。

嘉興之敵增至六千

（中央社）蕭山二十七日電，盤據嘉興之敵，現已增達五六千，平湖敵軍約七八百，硤石敵軍約四五百，連日對我海鹽一帶取包圍形勢，企圖「掃蕩」我游擊隊，二十六日向我沈蕩鎮進犯，與我發生激戰，迄今日仍在沈蕩附近混戰中。

南澳我軍進展神速

（廣州通訊）南澳我孤軍抗戰，迄今已逾一月，近自援軍與部開到後，實行反攻，更大挫敵，軍節節勝利，據汕頭軍訊，南澳我軍反攻，雲澳隆澳青澳三方面，均佔優勢，我軍係屬主攻，進展尤速，十九日晚突襲，殲敵三十餘人，二十二日晨已越過長尾山三百碼，二十二日午敵經當發砲攻擊，企圖反攻，一時許，支持至四時，敵卒不支，仍各守原陣地。

發現敵艦

海豐鮞門對海

（中央社）揭陽二十七日電，海豐鮞門海發現敵艦一艘，至夜使用探照燈照射附近荒島，刻該艦仍徘徊未去。

（中央社）廣州二十七日電，今上午七時三刻，敵機十五架，分兩批由中山海外飛入粵漢路，在琶江，銀盞坳，迄咀，四處共投彈四十餘枚，十時許始向南飛逸，又敵機九架，九時五十三分，由閩省經饒平到大埔，投彈三十餘枚，無大損失，并向西飛繞道翁源，曲江，侵入粵漢路黎洞涉覘察，即向原航線逃逸。

黃河正道完全斷流

（中央社）鄭州二十七日電，鄭縣新堤竣工，黃河正道在花園口決門以東二百里處完全斷流，河心淤塞，枯竭成灘，行人可不復而為，黃河由此東遷，開封濟南利津以入渤海，千餘里之河道，已成沙漠，花園口潰水已佔全河流量百分之二白，造成二千五百年來黃河第七次改道之四十年來水系演變，鄭縣防汛新堤已全部竣工，該堤係以工代賑，征萬餘民工所築成，足以防範潰水西氾，工賑金共為二五五五八三元。

西南經濟建設

正與各方交換意見 張主任談

（中央社）重慶二十七日電，記者今晤行營張主任，因詢以西南經濟建設問題最近進行情形，承張氏答復，西南經濟建設問題最近等劃進行，以及經濟界企業界人士，莫不謂西南蘊藏最富，久待開發，自國難發生以來，中央與地方均有相當資料，重以八一三以後，遷川工廠，為數甚多，已有相當之推進，方能適應抗戰建國之需要，惟茲事體大，為有計劃的推近，確定一適宜而完善之辦法，因此本人抵渝後，即與中央與地方有關各部門及經濟界企業界人士，繼續交換意見，仍在繼續研商中，尚無何種具體決定。

中央舉行盛大祀孔

林主席主祭各部院陪祭

（中央社）重慶二十七日電，二十七日為孔子誕辰，中央於晨八時在文廟舉行盛大祀典，由林主席主祭，國府委員，院長內政部長等均陪祭，儀式甚為隆重。

（中央社）香港二十七日電，港各界二十七日懸旗紀念孔子誕辰，各銀行錢莊及各大商店均休業一天。

（中央社）西安二十七日電，各界今晨在孔廟舉行孔子誕辰紀念會，到三千餘人，由蔣鼎文主祭，各有關長官陪祭，儀式認為隆重，繼舉行紀念會儀式，由周伯敏主席，報告紀念意義，繼由禹之請演，對孔子學說講解甚詳。

赴陽新前線

法記者雷諾等 陳友仁公子同行

（中央社）漢口二十六日電，法記者雷諾，何富古，哈瓦斯駐漢特派員馬南思，及陳友仁公子陳依範一行四人，由國際宣傳處派員於二十六日陪往陽新一帶前方視察，該記者等擬在前綫觀察，實地採訪我軍將士英勇作戰之精神，與我民眾動員之姿態，軍民合作抗敵之情緒，均為此次集材料之對象，諸記者對近日沿江一帶之戰局，頗為關切。

黃季陸暢談

青年動員工作

（中央社）漢口二十七日電，三民主義青年團中央團部宣傳處長黃季陸來漢後，正積極推動中央青年動員工作，頃語記者，青年運動工作，經日來之努力，已有顯著之成績，惟其詳細情形，容當相時期公佈，外傳黃氏當二十四日由港搭乘中航機飛渝，闢非確實。

游擊隊襲大沽

津郊我軍極為活躍

（中央社）北平二十六日合眾電，據極可靠方面消息，本月二十日有華軍游擊隊約一千五百人，乘小船渡江至塘沽附近，二十一日攻入大沽，二十二日北寧路車站被游擊隊拆毀，二十四日天津附近鐵軌被游擊隊拆毀，同時冀東至天津以南亦發生戰事，最近游擊隊八百人，至天津以東活動，地點多為天津東北及南方各處。

敵機轟炸南匯

（中央社）香港二十七日電，滬訊，二十五日晨敵機四架飛南匯，投彈十八枚，毀民房甚多，死者亦不少。

桂林號罹難屍體

已有十具獲認明

（中央社）廣州二十七日電，桂林號遇難乘客屍體已撈出十二具，暫置石岐大較場，編號驗認，已認出者十具如下，一號王宇棚，二號陸懿，三號劉崇鈴，四號徐恩源夫人，五號熊光，六號楊錫遠夫人，七號武慶燕（侍役），八號胡筆江，九號鍾弟弟，十號徐新六，十一，十二兩號尚未知姓名，尚未認出，或未撈出者，有陳健飛，李家蓀，楊錫遠等四名。各屍痕甚多，當局派出人員組臨時治喪處，已開始工作。

（中央社）重慶二十七日電，中航公司息，二十七日據香港該公司辦事處電，現已在桂林號機艙內及海面陸續發現被害屍體十二具，計男屍七，女屍三，童屍二，因被水淹，面目模糊，腹部膨脹，幾不能辨識，且遍體彈痕，竟有中十三彈之多者，可認識者為陸懿，王宇棚，鍾弟弟，武慶燕，胡筆江，楊錫遠夫人，李德麟，徐新六，劉崇鈴等，該公司現已分別致唁難者家屬，又該公司辦理打撈屍體，遺物鑑別，李德麟屍身尚未起出云。

（中央社）中山二十七日晨三時電，記者二十六日下午一時乘張家邊對岸王廣昌漁船，往桂林號失事處，機因潮流沖擊，機底向天，機府及中航公司代表雇工打撈全部行李及屍體，二女三已撈出，中有一孕婦被溺，胎盤露出，情狀極慘，起撈船將到，今夕將繼續工作，恐有二人失蹤。

（中央社）廣州二十七日電，據下午六時息，桂林號機件及所存文件，業已撈起一部份，預料即晚便可全部絞出，殉難乘客之屍首，業已撈出十具，計熊光淑（女），徐恩源夫人，楊錫遠夫人，李德麟（小童），胡筆江，鍾弟弟（小童），機師劉榮全，侍役某等，至徐新六，李家蓀，楊錫遠，陳健飛等四遺體，仍在設法打撈中。

（中央社）上海二十七日路透電，滬各商界領袖發起追悼徐新六，三銀行家表示哀悼，納稅華人會定下星期一下半旗誌哀，按徐亦為該會委員之一，該會原定今日下半旗，以今日為孔聖誕辰，故乃延至下星期一，各商業機關亦將下半旗致哀，滬工部局董事林頤代表致函各報，均刊發各人致哀之信件，大古公司經理米吉爾致函字林西報，提議捐款設立獎學金或學校以為紀念。

（中央社）香港廿七日電，滬訊，滬市地方協會，公共租界納稅華人會，市民聯合會等為徐新六被敵機所殘害事，特通告各界於二十八日一律下半旗一天誌哀。

（中央社）漢口廿八日電，中央秘書長朱家驊電胡筆江徐新六兩氏家屬致唁，略謂倭寇肆虐，竟將我中美合辦之中航機擊落，以金融界名宿，悍然出此暴行，功在抗戰，因公殉職，天理公滅，致世界公憤，強寇必夷，悲懷，以襄大事，致電奉唁，即希節哀。

（中央社）香港二十六日電，英文報二十六日續著論評日機之暴行，為其罪狀，實非人道，決非所能洗脫，此種事實，顯出日本為一野蠻民族，其所施此種手段，自甘為化外，西報謂，此種暴行，皆在德國西班牙之戰場上所採取之方式，已作為戰爭中其所慣用之策略，然而日本此次之暴行，使世人相信一事，其非預謀乎云。

川康各軍昨日會報
劉孫李各部分別擴編
唐孫李王王五部經費由軍政部逕發
綏署統籌其餘各軍軍費

（川康社）川康各軍聯合會報室第七次會報，於今（二十七）午後三時，在綏署大禮堂舉行，屆時出席者，計有綏署馬參謀長毓智，謝副處長秉鈞，張副處長威，各軍負責人耳寄峯，王松谷，王維之，周首民，邵石撰，陳啓鸞，周世英，婁耀模，汪駿丞，張德輝，黎健侯，郭大中，張濂瑕，顧雲逵，潘壯達，游宴如，由馬參謀長毓智主席，綏署方面當提出各項重要報告，茲摘述如下，（一）綏署奉行營代電轉軍政部電，核定李家鈺部擴編爲四團制之兩個調整師，孫震部擴編爲兩軍，劉文輝部增加騎兵一團，已由綏署分別轉令知照，（二）綏署奉行營張主任電，轉軍政部核定，從本年七月份起，所的唐（式遵），孫（震），李（家鈺），王（纘緒），王（陵基）五部經費，不論某部隊留川與否，均由軍政部逕發，其餘川康各部隊經費，仍由綏署統領轉發，綏署已遵照分別轉知各該部，并將各該部經費數目分別表報行營及軍政部，并電各該部所屬，關於本年一至六月限項，仍派員到綏署清算，以資結束，（三）關於附員，綏署前曾呈請渝行營免予裁減，并請報各部現有附員名額薪餉冊，昨奉電復，指示中下級附員，均須以整編時編餘人員爲限，又上中級附員，均應集中，級者照國難餉七成支給，俟列表檢定後，另行籌撥，又保留附員，應設法儘先安插，每月至少減去十二分之一，又規定附員簡歷花名冊表式，囑飭各部統須依此遵行填報，綏署現已轉令各部遵照，（四）查出軍部隊棉被服，綏署於二十六年冬季全數發給，本年尚未屆滿給予年限，不應另發，現會經綏署於五月馬綏經電，七月驪綏經電，飭各部妥爲保存，否則綏署本年無款添製補充，又經手報室將馬驪兩電，提出向各軍報告，此案關係衣被至爲重要，現已屆仲秋，天氣漸寒，必須早爲通盤籌劃，特再提請各軍注意轉達部隊，將現存數目，於週內列報，以憑考查，其次，綏署對於全川清鄉兵力之分配情形，復詳細提出報告，嗣各出席人復有意見交換，至五時散會。

林主席下手諭 整頓重慶市容
治安衛生救濟戒煙戒毒 飭市府會同各部會辦理

（本報重慶昨晚電話）國府林主席以重慶爲戰時首都所在，中外觀瞻所繫，關於地方秩序衛生設備，難民救濟，戒煙戒毒等，特手諭重慶市府會同內政部，衛生署，禁煙委員會，中央振濟委員會，擬具辦法，積極推行，并分四項辦理，一，關於維持市區秩序，如市區警察不足應用，可由內政部警察分担任務，二，公共衛生由衛生署規劃辦理，三，救濟難民由市府救濟委員設法救濟，四，戒煙戒毒，應嚴厲施行。

（本報重慶昨晚電話）戰區難民來渝者日多，關於救濟問題，市府已擬定計劃，（一）健全難民組織，（二）倡設平民住宅區，（三）倡辦平民兒童教養院等。

川康劃界決定 名山劃歸四區管轄
成嘉路沿線眉彭青各縣 四區保安部令注意治安

（眉山特訊）川康劃界，經中樞及省府省務會議之定，下月一日即可實行，十八區所遺名山一縣，地與第四區邛大蒲等縣接壤，業經省府歸畫該區管轄，此間專署奉電後，當轉電名山及轄縣知照，又訊，此間第四區保安司令部頃以轄區眉，彭，夾，青，各縣，爲成嘉水陸必經要道，近値省外難民，紛紛由嘉赴省之際，深恐宵小乘間刦奪，及漢奸混跡其中，均應分別防護，嚴密偵查，特命令眉彭夾青各縣縣長，督飭有關各區保甲，沿公路及河流要點，設置哨丁，嚴密偵查，并隨時巡邏，以維治安云。

溫江人創辦 蜀西通訊社

（溫江特訊）此間近有富於新聞事業同志金立誠等，鑒於川西各縣向無健全通信社組織，因之川西各縣一切有關抗戰建設消息，無由報露，特約集川西各縣新聞界同志，集資創辦一蜀西通信社，業經呈請中央內政部登記，昨已領得警字第六六一〇登記證一枚，至於社址及社內負責人員，聞已由董事會開會決定。

又訊，四川全省防空部第十九監視隊，現在周山邀令組織成立，隊長爲呂翰秋，情報員白光前，下設監視哨七所，每所哨長一員，監視兵八人，隊中各長官多係省防空情報班畢業學員。（楚狂）

重大問題解決
下月一日移交

（本報重慶昨晚電話）重慶市長蔣志澄，今（二十七）日召集重大敎職員會商，結果，定九月一日起往沙坪壩接管重大，學生代表十八人，昨日上午齊集市府，市長談話約半小時，解釋詳加，各代表對蔣意見表示接受，定今日下午解決。

日本人
一個外國人的研究（續）

第五章 固有的裂痕

兩個裂痕

一，敍言，在煩悶與動搖的大浪中，我們要研究他政治的固有形態，假如自己組織堅實，指導者自能度過難關，漸漸得到風平浪靜，但日本原來的政治組織已有系統。

二，第一是政治家與軍事家在政治上的對立，日本自組織責任內閣以來，陸海軍人出而組織內閣者有十人，而政治家也只有十人，其中政治家有確記的兩人，還是代理，試將這二十人的系統開列如下：

政治家
- 民政黨組閣者 濱口—宇垣—（軍人與政黨合流）大隈—加藤—若槻—未成
- 政友會組閣者 （高橋）—田中（軍人與政黨合流）—原—犬養
- 超然派組閣者 廣田—近衛

軍人
- 陸軍組閣者 山縣—桂—寺內—用中—林
- 海軍組閣者 山本—加藤友三郎—齋藤

[illegible]

第六章 軍人思想之變遷

[illegible]

水利局派員勘測 川南四縣將開新渠
百萬田畝均可引水灌溉

（中央社）自抗戰軍興，政府以民食軍糧，所關至鉅，積極興辦農田水利，以增加生產，四川省水利局，謀秉承斯旨，除對都江堰工程，盡力改善外，新興工程，如上年開墾之三台涪江東岸百里外，爲時僅數月，即告成功，所灌溉一部份農田，今秋稻已登場，增加糧食產量，保障民生，便利於抗戰前途，補助頗大，茲復開川南方面，瀘縣，南溪，江安，富順四縣，約有田百萬畝，均可引水灌溉，現已派該局工程師孫貽燕，副工程師[illegible]，借往勘測，擬具初步計劃呈核，以爲將來施工開渠之準備云。

郫都請種煙

（成都新聞編譯社）省府令不准郫都農會等呈懇收回禁煙成命，茲悉省府以該縣經飭提前禁種，郫縣一二兩區，[illegible]

不准緩禁，頃電飭郫縣府，知并督飭種煙農戶另籌糧食，電云，郫都縣長，唐縣長，該縣農會等，有電悉，該縣一二兩區禁種，命令等情，查該縣懇收回禁種成命，經內政部電復不准緩行，仰即轉知，并督飭種煙農戶，另種食糧，不得有一莖煙苗出土，以肅禁令，抗省民禁印，緒。[illegible]

鈕永建創辦 蘇旅渝公學

（重慶航訊）江蘇省救濟旅外失學失業青年委員會，鑒於蘇籍來渝青年失學者衆多，該會主席鈕永建氏，因有創辦江蘇旅渝公學之擬，擬分中小學二部，小學部份，現已開始籌備辦理招生事宜，地點已決定在臨江門順城街，該會先辦一所，中學部份聞亦在積極籌備中。

黃季陸電告無恙

中央社本報前接桂林消息，稱黃季陸遇機失事之說，頃經此間友人詢問，得黃氏本人由漢口來電，云係傳聞失實，無恙云云。（弟在載報）

四十餘人越獄 溫江囚犯打監
守門特務隊隊丁被擊傷 格斃六七名生擒十餘名

（溫江特訊）此間縣管獄大監，京祭有盜及其他重罪人犯四十九名，縣府當局對於此種人犯管理與監督，會論管獄署各級職員，務須嚴密周到，以防不虞，近因上峯迭令加以軍訓，每日午後於監內操作時機可乘，乃於昨（二十六）日午後收操時，因管獄員途將各犯鐐銬下去，操畢即入內倉，殊各犯以爲有未在場監視，遂以汗出過多，要求給水沐浴，去水夫扁担，及狙水夫將守門特務丁頭部擊傷，各犯即向地方打開管獄署後門逃去，分別城內城外跟蹤，搜捕，生擒十餘名，格斃六七名，其餘均已逃竄，各聯保派隊把守隘路，尚有在逃，縣府當局已將經過情形呈報上峯。（民舌）

整頓新津渡
船戶船隻登記掛號

（新津特訊）新津地當川西南要衝，向爲成都至四川南必經之孔道，惟以阻於西河南河及金馬河三水，道經此地者，必過渡三次，稱爲三渡水，每至洪水時期，交通至爲不便，不肖船夫藉此挾行旅，强搖渡資，或以破壞小船，不顧行旅安全，種種弊病，積習生事端，致人咸有「蠶叢」之嘆，除過新津渡，[illegible]

偽稱川康抗日預備軍 廣漢城破獲祕密組織
偽軍部設綿竹企圖在川西騷動 縣府昨提審偽主席師長

（本報廣漢二十七日專電）廣漢縣府於有（二十六）日破獲署名川康抗日預備軍偽組織，祕密機關設城內東路偽參謀薛垂元被捕，在東外魚池捕獲偽主席師長李駒及鄧謝等數人，搜獲該偽軍委任狀及證件甚多，於感（二十七）日夜提訊，據李等供稱，因省中余閣，泰滯，各縣如什邡，彭縣，江油，綿陽等縣設二十團，偽軍司令部設綿竹，定九月一日發動等語云，現當局正緝捕餘黨，並嚴密防範。（先聞）

什邡城大搜索 捕獲嫌疑十餘

（什邡特訊）此間縣政府於前晚據密報，謂城廂有匪徒混跡，圖謀不軌，縣府爲防患未然計，特于昨晨天將破曉時，舉行全城大搜索，由各隊率領警士壯丁，同時出動，各街巷戒嚴，交通斷絕，會同各保甲長分段挨戶搜索，至爲嚴密，計歷時約一點鐘之久，結果捉獲形跡可疑者十餘人，均一律押回縣府訊究。（洛璧）

社會部中振會合作 川手工業調查竣事
繼續調查出品區社會經濟 經濟攷察團到彭縣

（重慶航訊）中央執行委員會社會部，以西南經濟建設，爲抗戰期中建國根據，爲逐步實施中央所頒國民經濟建設方案，計於七月初，派主管人員，入川發動四川有關經濟各方之實際調查，并與振濟委員會合作，以難民入川者日衆，先事調查川省手工業，依據事實，擬定難民生產實施方案，昨記者特往該部訪問，承其主管人員，告以該項調查，初步已完成，茲將該工業調查七項誌其經過如次。

調查準備

[illegible]

調查項目

[illegible]

川省出產品必合於民生日用之必需，二，生產必儘量利用就地之豐富原料，三，民生產手工業加以改良，以資利用，得從事經濟生產，此原則，亦於有相當神益，紡織毛刷，肥皂，[illegible]

戴院長入康 隨行瑣記（三）
次青

[illegible]

熊克武 願從旁贊助川事

（川康社）中委熊克武由蓉赴渝，往漢口，後轉往漢口，以病到渝後，即留滯渝中，現開已漸痊，當局會謁熊氏，詢其對於川事之意見，熊氏謂：當此抗戰建國前途，從旁竭誠贊助云。

抗戰功勛子女 渝就學免費審委會
定下月一日正式成立 本期下期起實行

（重慶航訊）抗戰功勛子女就學免費條例，已由各市縣按該項規定，組織審查委員會，渝市現亦決定依此項辦法，實行設立審查委員會，以市長爲正副委員長，各有關機關及敎育科長爲委員，定期九月一日在市府正式成立，從本年下學期起實行抗戰功勛子女免費辦法。

有關經濟此間之調查，并派員分赴產絲桐油製酒及產礦各區實地考查，將來必能有切實於川省經濟。

仇貨滯宜昌

（重慶航訊）全川仇貨，渝商會請展限禁絕

（彭縣特訊）西南經濟調查合作委員會各會員，組織四川經濟攷察團，分赴川省各地攷察，現派有仕長明，張通駿二君，於昨日到達彭縣攷察。（賓鍔）

（重慶航訊）省府限十月底肅清仇貨，渝市商會，以各該商前購之仇貨，尚有五千件滯宜昌，因運輸關係，至未運渝，均向抗敵會登記，限期肅清，亦難，期以此項貨物，特呈省府，請求展緩期限，以恤商艱。

社訓隊附造惡 輪姦內江女學生
不幸賣入娼門 釀成一件自殺案

（內江特訊）今（二十六）日午前八時許，此間河街，發生自殺案，經記者探訪結果，茲將詳情誌次，係內江縣屬當家鄉人，一女生名李囗，年十八歲，因下期開學期近，赴成都讀書，路過此間，遇見本地著名流痞何舉高，現任社訓小隊附，與李素貞，東秀，文光等，頓起歹心，囗引誘，竟於昨夜將李囗設法引誘，河街藹綠四娘處，實與德象街某事畢又將其賣與囗四門，殊事機不密，讓定身價五十元，即被李囗囗偵悉，後，又痛不欲生，竟於今晨前往...[illegible]

巴縣二區長 周明昭被扣
香煙罰金

（重慶航訊）巴縣第三區區長周明昭，到任後以該區所屬鄉場，凡經營烟土之咽喉地，爲涪陵偷運烟土，並不呈報上峯處理，竟私行吞蝕，勾串該區內人民所屬有積蓄之家，則以土有生煙嫌疑，以私行扣留，居民所以觸犯煙法，七株處一千四百元，[illegible]

敍永各機關 都感吃飯難

（四川社敍永訊）地方經濟感恐慌，敍永地方財政素極困難，[illegible]

一顆石頭

[illegible]

四百餘校長

（簡陽特訊）本縣暑期集中訓練，已於本月二十日正式開訓，計到男校校長二四百五十餘人，女校校長二十人，除由縣長及縣府科長，[illegible]

榮縣城捕獲 漢奸嫌疑犯

（四川社榮縣訊）十七日午後四時許，在南街居民徐竹修印館，查獲漢奸嫌疑犯一名，[illegible]

灌縣中興場

（四川社灌縣訊）此間中興場，[illegible]

地方版

眉山

（眉山特訊）[illegible]

雙流

（雙流特訊）[illegible]

遂寧

（遂寧特訊）[illegible]

峨邊

（峨邊特訊）[illegible]

謝田啓事

因被盜竊失去川康綏靖主任公署第七八四號出入證一枚除請註銷另發外特此登報作廢

致謝利昌商行保險部賠款迅速

本公司上月由重慶託該行運寄貨料五件當在其保險部投保水險二千元嗣於彭山劉漩子地方失吉雖經撈獲但貨已損壞日前抵蓉經雙方驗明由該部按照賠償損失業於本日將款如數迅速用特登報致謝

成都啓明電氣公司謹啓 G2843

成都市紙煙同業公會啓事

報載聚興誠銀行私運赤金影響法幣，障礙抗戰前途，同人激於義憤，與該行經濟絕交有不遵守議決案而與該行交往者與衆共棄之，此啓

國家利益昨經本會第十一次職員會議議決凡本公會會員 [illegible]

張月清 蔣永恕 結婚啓事

我倆經王紹州先生之介紹并得雙方家長同意於八月二十四日在灌城舉行婚禮，國難期間一切從簡，各親友處未行另東通知，敬希亮察。

智育電影院——今日午晚公演

上海業餘劇人協會　又一偉大貢獻

五幕諷刺喜劇

欽差大臣

果戈里原著　陳鯉導演

幽默詼諧，叫你哈哈大笑！

俄裝演出

會心微笑！

諷刺入骨，叫你

時間　十二點　七點
新訂票價　日場　二角　四角　六角　晚場　三角　五角　八角

新明電影院

今天最大貢獻

廿世紀福斯公司驚人作　緊張神祕偵探片

馬戲場血案

中國大偵探陳查禮探案之一

外加中央攝影場最近新出品　中國新聞三本（五六・七五・八五）

新聞節目誌要
▲世界學聯代表抵英
▲日本作家鹿地夫婦參加我反侵略抗戰
▲王銘章將軍忠骸抵渝
▲四川民衆歡送川軍出川抗敵
▲廣州學生獻劍紀念五四
▲余漢謀各商行遊行勸募
▲廣州各界公債
▲國防民衆代表慰勞前
▲西康士紳代表
▲中央攝影招待各界參觀
▲工作并撫
▲阿樂滿抵渝

名目繁多不及詳載

內容異常精彩

二三四角（十二點）（七點）

中央

週年紀念　星期日　一律二角　天一三角

連日客滿特映三場　十二點一刻　三點一刻　七點一刻

五千年後新世界

請來賓保存座票　憑票上號碼有特別大獎得之希望

下期換映　紅粉黃沙

日內大貢獻　華納最新型巨片　年大歌舞　人人愛好　歌王狄克鮑威爾領銜　健美男女巨星千餘主演

娛樂世界

青年會影部　明星公司出品有聲對白巨片　十字街頭　八月廿八　十二點　二角　四點　三角　七點半

成都大劇院
午：新黃袍　錦上花　拜壽　卦棚試女　逼姪追科　醉打蔣州
夜：奔月　妻仙還宮　亞金水目棍　封三娘　關王廟　午夜添演上海寶貴

大學遊藝會

國際陰謀　福斯特製　盡量暴露倭奴陰謀毒計令人可畏

悅來大戲園
早：文方捨親　孫子生口　長生殿　八陣圖　夜還魂妻　古城會
夜：蹄銀憐貧　青草坡　山伯訪友　活捉三郎　桃花搬母　出店邑

曾伯欽治療處

特備各種新藥注射　專治淋濁梅毒花柳皮膚內外各種病症　治療處設王道正直街二十六號公館內

隆仁醫院

醫師趙隆章　主治內外科　婦女科　小兒科　梅毒花柳　并備各種最新針藥注射　院址前衛街

大光明

小玲子

本月廿五號起特映　明星公司偉大出品　有聲對白諧趣巨片

主演　談英　趙丹

日場樓廂一律一角半　晚場樓廂一律二角

十二點鐘　七點鐘

新闢窗戶空氣流通暑天涼爽無上勝地

蜀一　今天日夜三場獻映

聯美公司全部天然五彩巨片

影后珍尼蓋諾　影皇弗德立馬區　主演

星海浮沉錄

合萬餘人的力量將整個好萊塢的五光十色搬上銀幕
有新式攝影場
有富麗大跑馬廳
有時代游泳池
有天然風景線
劇情高尚哀豔緊張

十二點　三點　堂廂叁角　樓肆角
晚場七點　堂廂陸角　樓捌角

下期公演　聯美又一部巨片　淒豔絕構　慾海沉冤

請注意　本院從星海浮沉錄起仍照原定日夜開映三場　即十二點三點七點

蜀一大戲院啟事

敬啟者敝院所映之五彩巨片星海浮沉錄深得各方贊揚場場滿座惟該片映期過短諸君不看因該片確有百看不厭之價值未看過者更請從速萬勿失此最後良機此

翕記成都大戲院啟事

敬啟者敝院自開幕以來對於一切交易概係支付現金如有經手負責并無紅飛墨票在外亦無代人担保等情特爲鄭重聲明此啟　B145

水漬圖書

特別大廉價

內有自然科學的參考書，新穎美麗的圖書本及非常時期用的多種圖表等，名目繁多，不及細載，歡迎惠臨參觀是幸！

新亞書店成都分店　地址：北新街五十二號

必也正「名」乎

名學士

本學士初上台時，便有人俏皮地向我說：「你才出馬的人，就自稱『名學士』，未免[illegible]了，」我說：「你少讀詩書，你連『名』這一個字怎樣講還不清楚，不要亂挖苦人」，他說：「怎樣講？不是有名的名嗎？」我說：「所以說你少讀詩書」，他說：「怎樣講呢？」我說：「像你這樣的人不少，我以後公開糾正一下」。

以後有許多「作家」投起稿來，總是把本學士的名字亂改，什麼「名博士」，「名學博士助學士」，「大學士」「學士公」或單稱一個「學士」，七嘴八舌，狂呼亂叫，咄！通通錯了！

我現在來講清楚一下。

我這個「名」字，并不是出名的名，是「名學」的名，名學就是辨學，就是論理學，本欄的宗旨，便是將社會上一切形形色色辨論個清楚，當然要找一個研究名學的人來當主席，本學士剛從「要門大學」的「名學系」畢業，所以就被拉上台來。

大學畢業，不是學文學的就成文學士，學法學的就稱法學士嗎？本學士是學名學的，當然稱名學士，至於稱我是博士的，因為我沒有進一步的研究，當然不能「僭號」，別人也不可亂喊，聽清楚沒有？

好個區官

□縣□區□區長，自代理區務以來，作威作福，剝削民膏，與前任□縣長有姻婭關係，中心更無憚忌，爰此發生左列各項劣跡，計：

一，煙賭普遍公開，據地調查所得，□市區署所在地，煙館不下三十家，大小賭場不下十餘處，其他所轄場鎮，當更不可問矣。

二，戊寅春季□市校長一職，縣府仍委原人充當，該校長已將各教員聘妥，不久即開學授課，殊此區長，串同伊戚□縣長，臨時主張另委一人長校，一時公團爲至□校，稱另委某某代理，不顧一切，遂將前校長更換。

三，□□□建築場門區所派款項，該區長除以少數敷衍外，所餘二千餘元，竟予吞蝕，時至今日，人人心中不忘，擬請區長將此款逐一明白公布，而慰衆望。

四，前日省府訓令各縣區屬重編保甲，聞每保編聯經費係八元，（本區一〇八保）殊此區長利心蠢動，當即離縣署到達□地編整，以掩蔽衆人耳目，乃編整之法，實合於新運所謂「簡單迅速」，即飭令各聯保將歷來保甲註冊照數填寫，此外尚有仍舊不飭令填寫者也。

五，區署區丁數名薪俸，原在區署內開支，乃此區長竟稱不敷用，勒派民間，已有七八月矣。

六，本年陰六月，有□縣紳民某某某，因事糾紛，同該縣□區聯保□丁某某，毆打負傷，結果由□縣彼調解員某負責治，一由□該縣□負責治，乃該區長械人圓滿解決，突派手槍隊丁數名將□縣調解員拘禁，煽惑□縣紳民，區長始而拒絕，繼自軟化，經士紳等保，可以保釋，以無端拘禁三日，手續毫無，顧此人係第□縣紳民，並剝在控告中。

以上六項，純屬事實，如有一經調查，便知虛實，抱不平人捏造，願吞頭舌。

法幣換銅元

近幾天來法幣的價格，時常在上下不定，當本外鄉人初到成都時，法幣一元可以換銅元二十五吊，可是這幾天來，卻在二十四吊四到二十四吊八之間上上下下，甚至有些兌換的鋪子裏，就趁此機會，大拿其油水，當價格跌至二十四吊四時，這些鋪子就在他們的水牌上大書其二十四吊四，雖然有些鋪子又在應接不暇的更改，可是這些鋪子，不動聲色，照這樣的看來，好像是法幣的價格在時跌時漲，可是一個星期來，終於沒有能夠恢復二十五吊（也許這個數目，不是水準，此非外鄉人所知）真是莫明其妙。

四川是抗戰期中後方的中心，尤其是中心裏的中心——成都，爲什麼對於以法幣兌換銅元的兌換數值都沒有規定呢？當然當局者應該規定一個固定而且完整的數值，一方面使得法幣的價格穩定，又一方面對於使用者在計算時亦稱方便——如由分子計成銅元的時候，聽說成都不久亦將鑄製一分半分之輔幣，倘使那時的價格仍不一定，那末至少非計算家須每人帶一把算盤，或是帶紙與筆，以用於將分子化成銅元，所以希望當局者能將此事更正和規定一下才好。

外鄉人　七月三十一日。

獻金之多少

這次七七獻金，別省僅三日，起碼收十餘萬，以至數十萬，四川辦了七八天，并且用了種種方式，結果收了三萬餘元，較之別省相差太鉅，四川民衆並非是不愛國，故不獻金，實在無金可獻，農商民衆，在前數年被□閥苛捐雜稅，預徵暴斂，剝削殆盡，故民衆手裏每人集中在數軍閥，以至數千萬者，十萬數百萬，如此次獻金頗不乏人，未獻納以四川仙者，大資產家並，是以星獻示愛國之表現，即此故也，金收效甚微，後該大資產家已到危難，頭□想資產家不知作何感想啊，該部是這人炸彈尚未光顧到成都，或恃自把兵權在手，故有恃而不恐，惟一旦敵彈光顧，成都來轟炸，那時洋房大廈化爲焦土，縱有□權在手又將如之何，希望大資產家靜心一思之，鄙見如斯，聊作由否看，鑒正登載，不知有理漢語也，多嘴醒。

中國航空公司

飛航下列各線
一，漢渝蓉線：漢口—沙市—宜昌—萬縣—重慶—成都（逐日往返飛行）
二，蓉渝漢港線：成都—重慶—漢口—梧州—香港—（每週三五港飛蓉—四六蓉飛港）
三，渝昆線：重慶—昆明（每週一二往返）
四，渝嘉線：重慶—瀘州—敍府—嘉定（每週二六往返）
五，漢長線：漢口—長沙（每週一五往返）

成都事務所　華興正街聚興誠內　電話二五〇

安全　迅速　舒適——搭客　載郵　運貨

國民政府實業部註冊

華安水火保險公司

創立最早　基金雄厚　信用卓著　賠款迅速

總公司上海愛多亞路二十九號　各大商埠均有分支公司及經理處

成都支公司　地址北新街五十二號永美厚銀號內　電話八六三號　電報掛號二五五四

提督東街八十八

上海肅華化學工業社

成都發行所

招請外縣獨家經理　章程函索即寄

星王牌：殺蚊盤香，香水香，各種菓子露，香賓酒，軟質雪花精
愛膚牌：花露香水，各種香精，粉質霜，冷霜，無油脂霜，爽身香粉，粉除垢
健美牌：牙膏，牙粉，香皂，牙刷

出品尚多不及備載

介紹由杭來蓉國醫孫吉士

先生浙之名醫也精理內科兒科行醫多年活人無算此番輾轉來蓉恐失交臂用特介紹俾病家知所問津焉

時間　門診上午八時至十二時　出診午後二時起急症隨請隨到

診所　設西丁字街二十八號

介紹人　方鶴齋　尹仲錫　周鳳池　徐申甫　陳裕光　陳益廷　馬德齋　姚石倩　[illegible]樹滋　周紹芝　張雲颿　周全叔　許直夫　盛樹人　婁仲光　鐵劍峯　蘇敏言　黃子宜　馬劍青　郭昆甫　馬寶之　馬秀峯　馬觀廷　李阜安　同啓

上海金星金筆廠　成都分店

定價最廉　負責保用　航空運到派克金筆

大號真空派克每支三十五元
二號真空派克每支廿六元五角
三號真空派克每支十九元
一九三八式華貴派克每支廿二元
美國製新民金筆每支十三元
國製永利金筆每支十五元
33號華貴透明金筆每支十五元
503號新民金筆每支二元九角
502號新民金筆每支二元七角
101號光金筆每支一元八角
大號依心牌金筆每支一元四角
二號勵銘金筆每支二元
名目繁多不及備載　出售金筆一概包用免費修理
外埠函購　日回件郵費三角
（修理部）專門修整一切自來水筆鋼配零件倘

店址春熙南段口城守東大街

北平極和茸莊

五淋白濁　一瓶斷根　如意丸
止嗽化痰　潤肺生津　雪梨精
餘如參茸藥品名目繁多不及備載參觀賜顧均極歡迎

地址春熙路北段

訃聞

悼啓者　元配吳夫人悼於民國廿七年夏曆八月十八日寅時疾終四川成都東二道街六十二號自宅內寢茲擇於國曆八月廿四日夏曆七月廿九日遵禮成服謹此報聞

不杖期生孫元良拭淚頓首　棘人思遴泣血稽顙

訃不週

顯妣陸母吳太夫人痛於中華民國二十七年國曆六月十六日（舊曆五月十九日）戌時因病壽終成都布後街第一號自宅內寢前已遵禮成服擇於國曆九月二日（舊曆七月初九日）發引安厝於[illegible]陽大面鋪塋[illegible]世族友戚臨哀此報

聞

孤哀子陸[illegible]泣血稽顙

齊衰期服孫[illegible]泣稽顙

全省防空司令部 定下月舉行防空演習

各地發現匪患駐軍與官吏應併力剿撫 綏署復電各軍飭屬遵辦

（川康社）全省防空司令部，自本年五月成立以來，對於各項業務，積極推進，不遺餘力，目前開辦之防空警備短期訓練，原定七月二十六日起，至八月二十八日止，共計五週，現已實施完畢，爲欲使各警備部隊，熟習諸般動作，俾臻有成，並以便担負空襲時重大任務起見，原定九月上旬舉行演習，演習科目，有警備配備，交通管制等，參加部隊，爲九八三團九八四團全部，川康憲兵第一營全部，省會警察局各分局，暨成都市防護團，各分團警備班，并由警備司令部担任統監部統監，代司令朱煥藻副司令劉兆藜嚴嘯虎任副統監云。

（蜀光社）此間川康綏靖主任公署，暨省政府前曾會銜訓令各師旅長官，及各區專員，通飭軍團合作清剿匪患，安靖地方，業誌前報，茲悉川康綏靖公署，誠恐日久玩生，復電各軍，務照先令函令，迅即轉飭所屬各部，對於駐域發現匪患，應隨時自動商同地方行政長官，併力剿撫，其原函文云，比歲川民不幸，赤禍之後，[illegible]，坐令匪勢未蘇，而各地股匪，又藉起爲患，爲害地方，將無底止，前經本署暨省府會銜訓令，各師旅長官及地方各區專員，通飭軍團合作清剿，[illegible]熾，出沒無恆，[illegible]，以收步伐齊一之效，[illegible]方隅多難，抗敵禦侮，固軍人之天職，而蕩平匪患，撫濟生民，抑實不容，有所偏廢，際茲國步艱危，即飭所屬各部，對於駐防區域，倘有發現匪患，應隨時自動商同地方行政長官，併力剿撫，幸勿藉詞推諉，視同具文。

以吸煙爲逃役壯丁 省府通令依法治罪

市縣局署增禁煙人員薪公費 支領手續業經製定

省府頃通令各縣，如有以吸煙爲逃役之壯丁，經查明以前確未經登記給照者，應依禁煙治罪條例第八條論罪，仰即遵照辦理，又，本省各市縣局署，禁煙人員新公費，支領造報手續說明，業經省府製定，昨特令頒發各市縣局署，遵照辦理，其說明如下，一、各市縣局署，增設禁煙人員新公費，依照[illegible]字第二一五六號訓令附發細數表之規定，成都市月支三百零八元，重慶市三百二十四元，各縣一等一百三十元，二等一百一十八元，三等九十六元，四等七十二元，（但土膏店牌照費收入不滿二百元者，另增設八員）二、依照上列規定數額，於每月前十日內，填坐字支付書，在所收本月份牌照費項下坐支，無庸編造預算，署，備文請領，三、各市縣局，每月開支上項經費完畢，應於次月五日以前，連同造具支付計算書，及收支四柱冊，粘件簿，行送請各該同級禁煙委員會，審核簽還後，隨即專案呈送核銷，（不得合併他案呈報）原領支付書內，所列坐支之款，[illegible]，應逐月滾結報銷，四、各市縣局署坐支此項經費時，在應解牌照費項下列報抵解，並於報解清單，加具領單，連同原支付書，一併呈賚抵解核銷。「庚」

繆秋杰 明日飛西安

四川鹽務管理局局長繆秋杰氏，前（二十六）日偕同該局產銷課課長于去疾，專車赴灌縣參觀都江堰水利工程，於昨（二十七）日返省，擬於明（二十九）日飛西安，再赴蘭州，陝西各地考察云。（秋）

警部奉令 清剿六縣土匪

嚴嘯虎昨召官兵訓話

此間警備司令部，頃奉令清剿成都，華陽，資中，資陽，簡陽，內江等六縣土匪，該警備司令嚴嘯虎氏，昨（廿七）日在該部召集所屬九八三團一營全體官兵訓話，嚴守命令，恪遵紀律，並聞該營定今（二十八）日出發，直赴內江，預計兩週內，完成該項工作云。（秋）

社評 桂林號事件和我們

桂林號事件發生以後，中外各報，對倭同伸譴責，正在美國的英國大使，已對倭提出抗議了，義正辭嚴，現在此時，誠屬必要。然而今日倭寇之獸行，決不是法律和外交禮節可以制止，倭寇這一次的暴行，不先不後，正在美國當局發表強調演說的時候，這恰是美國和其它愛好和平國家的一種血的教訓。這證明向倭寇讓步，只有自己吃虧，徒托空言的演說，更不能阻止卑劣的虐殺，要真正拯救和平，要真正保衛自己的權益，必須以集體安全和制裁侵略者的有效行動相輔而行纔能達到目的。

廿日的東京日日新聞，對於英日會談問題，曾有下列的一段論說：「日本尊重第三國在華權益，係從來所堅持之根本方針，因此，英國方面所提要求，如係適合正當者，則日本不惜加以承認，然而現在所解決之懸案大部份，事實上在戰鬥區內，因此不能不成爲應加考慮之問題，日軍目前應保留其佔領區內之絕對自由使用權，而欲實現英方所要求之事項，則中國之『全面的敗戰』乃爲前提條件」。最後它公然指責英國以不應爲敵者爲敵，不應援助者予以援助。

從這一結論看來，倭寇存心是要徹底滅亡我們，它目前正夢想佔據我們的大武漢，它認爲英美要想保障在華權益，惟有睜起眼睛看它把中國滅亡，否則任何權益它是不會承認的，因爲它要保持它的自由行動。

許閣森事件，已納溢事件，以及最近的桂林號事件，皆可作如是觀，東京發言人已經大言不慚的說，各國一切在華航行的飛機，它都可以加以射擊，足見這一個吃人的野蠻國家，已經進一步的顯示其殘暴恐怖，給世界人士看。然而這正是倭寇的一種愚蠢的外交政策，因爲它侵華軍事急遽進，所以它愈表現其目中無人的專橫，[illegible]事件，算是暫時和緩了，它明白蘇聯決不會向它進攻，一方面則又乘歐洲多事，英美對立，緊緊抓着英法美三國的弱點，所以在它加緊進攻我們大武漢之際，還敢於向世界示威。

倭寇的野蠻兇殘，我們應該十分認識，桂林號的兇劇，只有更加深我們的仇恨，更加強我們的抗戰。我們不要單看倒倭寇向美示威的意義，不要單期望美國應採的行動。我們應該了解國難到了今天，雖然說不上已達極點，而其嚴重性則屬空前，在如此局面之下，只有加強我們的抗戰的力量，力求自力更生，纔可以獲得國際的同情，爭取最後的勝利。前此我們希望張高峯事件擴大而爲蘇倭戰爭，現在究竟如何呢？不自努力而坐待外援，祇會一次一次的失望，而侵略者的暴行，更將愈演愈兇！

二十五年度都江堰 特修費款分別攤還

省府檢發攤還細數表 令有關各縣遵照

（成都新聞編譯社）省府頃查都江堰二十五年度特修經費十一萬元，原定[illegible]歸還，二十六年冬季（十二月九日）江堰工會議決定，請援照[illegible]萬元攤還，二十六年度各縣地方工程早經省府如數撥出，惟開工以後，攤繳之款，不能接濟，前需用又復至急，[illegible]始將此款暫行挪墊，現在二十六年度各縣攤繳之款，多以清解，亟應照原議攤還，以符議案，茲經省府製發攤還細數表，令飭第十三區專員公署，暨都江，溫江，崇慶，彭縣，華陽，金堂，新都，新繁，郫縣等縣，依照細數目，繕具正副印領，署來府照領，此項應領之款，二十七年春季歲修工程會議決議「專款存儲，非經呈准省府不得動支」之議辦理，充作本縣水利事業費，其因特別情形，曾經從前發領者，仍應照辦，不得挪用，茲探誌都江堰用水各縣應領攤數目於次。

各縣應領攤額 灌縣四七二[illegible]元，溫江一四[illegible]元，崇慶[illegible]元，[illegible]

[illegible]（一）說明，一、金堂一八九〇，[illegible]，新繁，廣漢兩縣，此次攤還之款，係以實繳數計算。

朱慶瀾函王主席 考覈獎敍川辦振人員

上年辦振多能洗中飽積習 不稱職者分別懲戒

中央振濟委員會委員長朱慶瀾，昨函省府王主席，獎敍前川省各縣查振長，王主席得函後，已交民政廳辦理，原函如次，治易吾兄主席勛鑒，承派周股長驅車走送，感與歡俱，前四川省各縣查振長，陳詩，胡方立，王秉仁，吳之黨，[illegible]，黃本中，李維藻，倪潔鉦，周元鼎，廉祐年，林鴻彥，熊毓章，呂潤霖，郭成藻，吳國楨，李天培，劉梓驊等來見，備述去歲辦理急振無不照章按戶履勘，竭盡心力，茲值事竣之日，未予獎敍，當此主席尤注重川政刷新之日，[illegible]實際人才，上年川振開辦之際，用吾情，爲勉勵各員，實心任事起見，[illegible]結果，確有信實，必多能一洗宜紳中飽積習，實惠及於災民，除不能稱職之員，應分別懲戒外，其勤能卓著者，自宜加以獎勵，用將原函轉送察核，情查案考覈，酌予獎敍，倘希鑒閱及知，[illegible]，亦所以鼓勵人才之一助乎，[illegible]，弟朱慶瀾。

經濟部健全工業標準會

省府派劉宗濂到會工作

經濟部爲健全工業標準委員會組織，咨請省府派代表一員參加該會，省府准咨後，特派顧問劉宗濂到會工作云。「庚」

立達中學籌備就緒

（中央社）北平師大學生，擬於本市辦一健全之中學，以救濟一般失學青年，並推定北平師大校長，現西北聯立工學院院長張貽惠氏任董事長，前建國中學校長姚勸如氏任校長，業已開始招生，[illegible]云。

平論周刊今日出版

本市文化界人士裴慎生譚子學等，近組織平論周刊，內容專重抗戰後防宣傳工作，執筆者均一時知名之士，聞已定於今日出版云。

政院令呈報改進農林方案

省府轉令農業改進所遵照

（成都新聞編譯社）省府頃訓令四川省農業改進所，仰遵照擬呈，以憑核辦，原令云，案奉行政院訓令開，「爲增加生產，即所以增加抗戰力量，并爲建國之要圖，本院根據非常時期經濟方案，擬具實施辦法，呈經核定，農工兩業建設，所在多有，各該地方政府應即由地方經營及民營事業，悉心倡導，促其實現，於農業則改良技術，獎勵墾荒，[illegible]，開墾荒地，防治害蟲，提倡國貨，獎進小工業及手工業，他如發展礦冶事業，及活潑鄉村金融，健全各業組織等項，擬具詳細實施方案呈院，政府就當地情形，[illegible]，并分交各金融機關協助推進」此令等，因省府查，省稻、麥、棉等九農林場所，[illegible]，以憑查核彙轉爲要云。

訃聞

不週

先嚴李公靜盦府君痛于民國廿七年六月十七日未時壽終成都石馬巷十號正寢茲擇于國歷八月廿八日（舊歷又七月初四日）展奠次日家奠三十日發靷九月三日安厝於廣漢縣連山鎮月形山之陽叨在

年世寅友婣 誼諒蒙矜衈哀此訃

孤子 李[illegible] 泣血稽顙

元白 于釣 于叔 于季 [illegible]

王主席躬臨主祭 蓍各界昨舉行祀孔大典

全市懸國旗各機關學校齊集孔廟行禮 省黨部同時開紀念大會

（中央社）昨（二十七）日爲孔子誕辰，全市懸國旗，各機關學校，於午前九時，在文廟前祠孔廟舉行，祀孔大典，到省府王主席，陳秘書長，嵇民廳長，市長楊全宇，警備司令部嚴嘯虎，警察局周樞臺局長，紳耆邵明叔，劉豫波，周道剛，向仙樵，川大校長張頤等及各機關學校代表約六百人，由王主席主祭，各軍政長官及紳耆代表等陪祭，禮由王主席，邵明叔，劉豫波先後講演孔子學說，十時三十分禮成，此外省黨部并於上午十時召集各界民衆代表四百餘人，在該部大禮堂舉行孔子誕辰紀念大會，由常務委員周繼初主席，對於孔子之王道主義，闡述甚詳，茲分誌各情如次。

祀孔祝文

惟中華民國二十七年八月二十七日聖誕紀念之典，四川省政府主席王纘緒謹以香花嘉果，恭荐於大成至聖先師孔子之位前，而祝以文曰：[illegible]

主祭講演

主祭官王主席嘉言昨日講演孔子之道，略謂孔子經天行如江河[illegible]

寇深祈急

[illegible]

鄧潘劉孫昨致祭

王上將忠骸後日出殯

迎櫬會函各機關學校 隨殯步送以示崇敬

（中央社）王上將銘章忠骸，定三十日卯時發靷，由新都移安厝於[illegible]，是日長官七時前往東門外迎櫬，并將王氏私邸恭送出城。又省府王主席，全體官長，鄧主任，潘主任，孫總司令[illegible]

鄧潘祭文

（川康社）王上將之靈櫬，定明（二十九）日由新都移安厝，鄧潘兩主任，昨（二十七）日午後，[illegible]

孫震祭文

（民生社）此間王上將宅，昨（二十七）日[illegible]

參加送殯

（蜀光社）前王上將之忠骸，已定於八月三十日出殯，[illegible]

華農學會今日開年會

王主席將出席講演

中華農學會，定於今（二十八）日上午九時，假座川大皇城公堂開本屆年會，省府王主席屆時將出席講演云。

陳其法編 總平準表

[illegible]

劉鄧潘王錢別鄧漢祥

昨日在康莊設宴

（成都新聞編譯社）前省府秘書長鄧漢祥氏，日前[illegible]，鄧氏已於本月三十日赴渝，[illegible]

藉商中央地方切取聯繫問題

鄧發告別各種訓練班學員書

[illegible]

秘書長郭廉謙

[illegible]

飭劉航琛回蓉交代

累催未交債款又照常支付 孽情甚爲憤慨

（成都新聞編譯社）省府財政整理委員會，[illegible]

東鱗西爪

[illegible]

郵代

[illegible]

體育教師表演特刊

對體育教師講習班表演大會的認識

程登科

[illegible]

這次表演會是象徵未來百戰的武力

蔣湘青

[illegible]

我對於四川體育的願望

劉慎旃

[illegible]

抗敵必需……後防必備的良藥——九成丹

是張晉陽先生的方法　是長嘯翁主人的究製

此丹適合現時流行疫疾知者實鮮爲普及起見用特登諸報端以資宣傳凡已購服此丹者則知非普通藥品可比誠抗敵必需後防必備之唯一良藥也　主治 白喉　瘟疫　急痧　脚氣（用法詳見仿單內）成都總發行處謙泰祥號住鹽市口

童子軍特種線織褲帶　新自上海大批運到　（每條實價六角五分）

爲優待川省童子軍採購起見仍照上海定價發售不加運費關稅　學校團體訂購尚有優待折扣

本品係上海總社設廠自造均刻有鹿角營幕註冊商標　惠顧注意勿購假冒受欺是幸

本品五大優點　（一）經久耐用　（二）經濟美觀　（三）式樣新穎　（四）徽章清晰　（五）使用便利

本社新出（小學唱歌課本最宜採用）救亡歌曲一集　每冊二分五　凡學校多數採購祇收印刷費每本二分

總發行所　上海二二五童子軍書報用品社成都直屬分社　社址　成都商業街

謹訂國曆九月一日開幕敬請

駕臨指導

上海冠龍照相材料行成都分行敬啓　（地址）春熙西路五十一號　（電話）七一七號

成都六三戒煙醫院　專門戒煙　保無痛苦　取費低廉　限期脫癮　院址梨花街

唯一老牌　九一四藥膏　上海中法大藥房總發行

專治　皮膚諸症，花柳胎毒，疥瘡，濕瘡，下疳，橫痃，疔瘡，瘰癧，瘡瘍，凍瘡，且癒後疤痕全無，惟用此藥膏有一拔毒生肌，止癢止痛之功效，市上有一種假冒者，發現，勿上當，

各大藥房及全國均有出售　總批發處　成都中署襪街七十八號　上海中法大藥房辦事處

沈千里醫生　順九龍巷　針灸　診療　奇瘡怪病一切風症痛症　限日全愈

專治寒濕脚氣，中風，麻木，半身不遂，筋骨疼痛，男子腎虛，瘰癧，淋濁，花柳，婦女經閉，血崩，帶下，難孕

（診例）門診　上午　普五角　特一元　出診　下午　普一元　特二元　（手術）（面議）

發明經售　粉雪丹　治脚趾癢爛　立止痛癢　三日全愈　著名十年　每包三角

減癬大王　治各種頑癬　七天見效　每瓶一元　每袋二角

經售地　本市順九龍巷本院，春熙北段昌記號，益州參行，……

周晶瑩醫師注射霍亂預防針藥　介紹　總府街生生西藥房　住署襪北三街二十九號

感謝痔漏專科醫院

鄙人因飲酒過量得有漏疾經過中外醫士治療亦無效驗後經陳茂林君介紹成都東御街二百零一號魏元榜先生醫治時只三週病即痊愈特此登報鳴謝并爲患痔漏諸君介紹此啓　感謝人沈俊齡啓

現代實業社聲明林鏡如君退夥并聲明退保啓事

本社合夥人林鏡如君現已退夥所有林君今後在外一切行爲概與本社無涉又本社向不與人作保凡持有本社證章來單者自登報之日起一概無效特此聲明　本社社址成都……

聲明作廢

昨於街側被竊皮包一只內有二益公一四〇號七月十八日付款五十元期票二紙特此聲明作廢　許蘭濱啓　(G2)

華西大學牙科博士汪正瓏醫師　於八月二十號應診　地點祠堂街聚興誠銀行樓上　時間每日八日起　G2273

敬希各機關各銀行各團體密切注意：　本廠延聘專家採用科學管理，所出各式時新木器，均經嚴密選材，質料之純淨足稱無與倫比，經久耐用確已獨步蓉城，至於貨物之標準化，生產之大量化，工作之精美化，外觀之堅實化，尤爲美輪美奐，各界諸君，盍興乎來！　成都震康木器工廠　地址：西玉龍街　電話：三三四號

出頂　茲有醫坊一所　家俱　口岸　底貨　齊全　要頂者請臨東門一洞子八十二號交涉　G1897

電話出售　小眼新到西門子式磁石小總機廉價出售欲購者請至棉織街永興巷二號侯記接洽　G2239

徐冠羣啓事　日昨遺失成都中國農民銀行一八九八號存款摺一個特此聲明作廢　G2857

川康區憲兵第一連啓事　敝連遺失第〇〇一八四號鋼章一枚特此登報作廢

金石家石樵治印　行將離蓉　潤例八折一月　收件處　春熙路一商書社　文濟印刷局

馮志成君　見報望速歸，或先來一信，以慰懸懸！　蔣魏徐啓

新開上海狀元樓菜館　房間禮堂　富麗堂皇　地點適中　招待週到　讌會小食　各式麵點　均所相宜　一切俱全　總府街悅來商場

謝唁

不孝又新等罪孽深重禍延　顯考妣　痛於中華民國廿七年七月二十八日壽終昆明省寓風木興悲搶號無及不孝又新蒙　上峯給假星奔回滇成服　謹遵　遺命國難期間儀節從簡已於本月十一日在昆寓成主設奠出殯權厝西外地壇擇期扶運回廣南祖塋安葬不孝又新以假期限制業於日昨銜哀返蓉黑經銷假供職戎馬餘生時艱無補鮮民之痛永無涯涘重承長官親友惠賜鴻文遠頒賻贈或勞玉趾或損華緘慰唁孤寒存卹不孝雲情隆誼沒齒難忘謹此伸謝諸維　矜鑒

棘人陳澤錦（繡山）澤銘（又新）澤鈺（潤之）澤鍾（華堂）泣啓

中國旅行社成都分社　業已正式開幕　代售飛機票　代運行李貨物及旅行上一切事宜　社址：南新街上海銀行內　電話：四九六　電報掛號五八八七

魏家濤啓事　於本月二十三日夜被竊失去什物甚多川康綏靖主任公署頒發一三五四出入證章一枚同時被竊失去特此聲明作廢　G2850

徐小蘭啓事　余於日前在東門大橋被扒手竊去布書包一個內有華陽縣立外東小學聘先三年級級任教員聘書一件特此聲明作廢　G2351

李青雲啓事　茲有周旅長嘯嵐侍從李青雲於八月二十一日午前七時被手摸去皮包一只除錢物不計內外有所領警備部攜帶證二枚夜行證一枚特此登報申明作廢　(2344)

復新磚瓦廠啓事　本廠自民國二十五年九月改組後即由劉紹丹杜復初吳占雲三人負責經營迄至本年四月底止吳占雲另有計劃自願退出股本業由劉杜負責退清以後吳占雲行動概與本廠無涉特此鄭重聲明　經理　劉紹丹　杜復初　同啓　G2341

存摺作廢　謝孝銓於八月十五日被盜竊去嘉定中國農民銀行第〇整付第二號存摺一個除向該行掛失補發新摺外特此登報申明以後無論何人拾得均作廢紙　謝孝銓啓　G2319

失證啓事　鄙人不慎遺失省府廿七年用藍色證章六六〇號一枚登報作廢　沈子瑞啓

啓事　我倆現已結婚惟恐親友未能遍知特此登報奉告　張昌文　魏蘭　同啓　2845

成都五福機器染廠　第三期招收學生十名凡有志工業者速到上中東大街卅二號本廠營業部接洽

四川省政府辦理川大遷移校地委員會通告

爲通告事：案奉……四川省政府……地址現經……本會……八月二十五日止……一期第一次出放土地府劃作成都市中央商業區并將各……八月三十日正午十二時截止投標午後二時在舊皇城明遠樓當衆開標除另佈告外特此通告　G1979

四川省政府辦理川大遷移校地委員會啓事

本會現爲出放舊皇城后子門左右地段五仙以示限制如係外埠索寄付郵票五仙……業將各項章則彙印成冊凡欲明瞭購地及投標手續者希到皇城川大法學院舊會辦公地點接洽領取規則每冊收回工本費五……

西康省銀行啓事

逕啓者本行自成立以來代理省庫營業……銀行業務川康各界頗感便利……惟自……開始營業因念國難嚴重期間，未便鋪張以歡迎各方人士賁臨指導無任歡然今後凡向敝總行及辦事處業務上有所洽商者請在下列各地點接洽可也

總行　康定中正街一一六號　電報掛號六八九一　成都辦事處　中東大街二十號　電報掛號四一六四　電話七〇六號　雅安辦事處　正大街七七號　電報掛號六〇〇六　富林辦事處　富林塲　電報掛號一三八一　堀東辦事處　堀東塲　電報掛號二六三九

成都瑞利木器號啓事

啓者本號原名爲荷利現因內部改組更名瑞利所有賜顧諸君務希譽照　號址成都總府街第八號　電話九十九號　G2229

新開上海菲列濱製帽廠啓事　本廠專門洗製各帽開幕伊始減價一月　地址　春熙西路五十號　G2307

買當抵押田房者注意

成都純化街十四號公館地皮及左右鋪面十一間同外東古松場張增澤堂水田三十三畝兩處產業均係和軒公在時親置主權屬於子孫和軒室張本孫意圖私行當賣抵借現經守善等上訴高等法院業已奉到上字第一八九號判決主文（確認被上訴人對於純化街產業無處分權……）論當事人上訴與否在本案未完全了結前無論何人不得在上開兩處產業上設定任何權利如買當等前已登報今恐各界不甚……光銘張文氏同啓　G2832

滅癬新藥　癬敵

頑癬由來發難當。烈血流滋蔓猖狂。惟有此藥能相敵。新舊頑癬傾刻降。

爲第一掃滅頑癬的先鋒。力宏偉。能深入毛孔。滅殺癬虫盡淨。所以一搽此藥。立止奇癢。功效驚人。久爲各界贊許。有千方百藥不見功效無法治癒者。以此藥治之。立收斷根永不再發之奇效。

（價目）大瓶一元　小瓶五角　成都西東大街建國藥房批售

中華書局

大批運到

各種繪圖蠟紙　銀行筆尖

華北醫院　春熙北段

本院近運到最新發明透膜殺菌白濁藥多種對於多年療治不愈之老白濁及新白濁用最速療法負責斷根

淋病之難治，在於淋菌有粘膜爲護符，而普通一般療法，都不能滲透粘膜而達殺盡淋菌完全除根之目的故也！自德國愛連那博士發明透膜殺菌之淋病新療法而創製淋病專藥「梅濁苞星」以來，始打破淋病不能斷根之難關而造成醫藥史上不朽之紀錄。

梅濁苞星

特種梅濁苞星　滲透性特強　治療力特速

成都代理　華洋藥房

中東大街八五號　電話二六號

孫院長縱談國際形勢

指出抗戰必勝的光明前程

立法院長孫科先生，最近從歐洲歸國，而且已經平安地到達了漢口，半年來，在海外爲國宣勞爲抗戰而奔走，今天他帶了國際間對我國抗戰偉大同情的消息，預示了我國「抗戰必勝」，「建國必成」的光明前途！記者於昨天下午一時半，前往訪問，首先代表新聞界向爲國辛勞的孫院長致懇摯的敬意，繼縱談一小時，提出各種問題，詳盡地說明國際形勢與我有利，及抗戰必勝的眞理。

話題從目前歐洲的國際形勢談起，他說：「我們英勇抗戰了一年，已博得全世界愛好和平的民主國家的同情，尤其博得了全世界廣大羣衆的同情與支持，譬如英國的政府當局，雖猶動搖不定，迷戀於實際等於自殺的「現實外交」，甚至他們保守黨的報紙，也對我們的抗戰，寄深切的同情，法國的態度，當然要比英國好些，如最近張鼓峯事件爆發，法外長首先向蘇聯大使表示同情蘇聯紅軍堅決守土，給予侵略者以迎頭痛擊的英勇行爲，可是英國的態度，則尙保持靜觀的沉默，由於英國外交的步步退讓，使侵略者——日德意帝國主義者侵略的慾望，日益高漲，最近德國又想運用其一貫的投機手段，向捷克展開一冒險的進攻，但捷克也不是一個可侮的國家，隨時準備充實的力量，抵禦侵略國家，因此，歐洲現局，在目前是一觸即發的緊張形勢。

「世界上的國家，在目前各以其利害相關，而劃分爲侵略陣線與和平陣線，除了蘇聯爲社會主義國家堅持和平政策而外，即英法美等國家，也因對現狀取保守的態度，不願意戰爭而需要和平，因日德意這些法西斯國家，想進行新的分割世界，所以侵略的慾望很迫切，結成侵略陣線，毫不顧惜世界的和平與人類的文明而進攻，我們中國的立場是保衞自己的領土，人民，主權，不受人侵略，自己也愛好和平，不願意去侵略人家。但是今天日寇的進攻，不允許我們有獨立自由權利，迫使我們不能不奮起抵抗，爲了我們國家民族本身的利益，我們是堅決地站在和平陣線上，德意是和今天我國的敵人——日本帝國主義者，站在一條侵略陣線上，今天的事實，儘管你空想走德意的外交路綫，但爲事實所不許！大家都知道，蘇聯現在還受着歐洲法西斯侵略國家的牽制，我們一方面要希望蘇聯跟我們合作，打擊日本帝國主義，而另一方面又是夢想走德意路線，以助長歐洲侵略國家對我國際友邦的威脅，這豈不是一個可笑的矛盾？而且德意現在是站在我們的敵人方面，走德意路綫，無異是走日本路綫，再換一句話說，便是走向屈服投降的路線！

「蘇聯的報紙，對我國英勇抗戰的事蹟，總以顯著的地位刊載，同時拒登一切日本所發的消息，而這在德意兩國，則恰恰相反！當然他們國內的民衆也有許多是同情我國抗戰的，可是在反動的政權壓制之下，一切言論行動，都失掉了自由，所以也無可奈何。

「中日的戰爭是世界大戰的序幕。世界大戰的主角，將來究竟是誰同誰打呢？如果說是英美法蘇與日德意這個和平集團勢力來打，那末這個侵略集團，有先見之明的人一定也可以判斷侵略集團一定不能持久作戰的。世界大戰的危機，在今日是一天天的加深，而且已快到了爆發的頂端。和平的國家，在九一八事變時越抬頭，國際的態度稍硬，侵略者要是不會有今日。正因爲當時太讓步，有短視眼前的對日本帝國主義，才有意大利的阿比西尼亞，才有德意干涉西班牙的事件，吞併奧國，這還是法西斯國家的軍事行動，影響了歐洲和平，到得應當把目光放得遠一點，以集體的力量來制裁侵略者，和平是不可分割的！

「日本帝國主義者進攻遠東，事實上也是進攻了歐洲的和平。中國一年來的抗戰，有裨益於世界和平，其因素即在於此。從九一八事變到現在，可以說是世界大戰的序幕，要是和平國家緊緊地攜手，以集體的力量來行動，那末侵略者必然要失敗的！

「在另一方面，日本帝國主義，他自稱是一等強國，所謂擁有龐大的海陸空軍，可是他的經濟基礎，主要的還是對外貿易。他們由外國運進原料，再經過工業製造過程，運出去做貿易，以維持他們的強大軍備。可是自從戰爭爆發以來，軍火佔了進口的大宗，對外貿易的大半，無形成了外匯低落的危機，衰落，由於我國的持久戰，將使他們陷於崩潰之途！在這一年半的抗戰中，我們消耗了他們的軍事力量，那末他們更沒有力量再去對付世界上其他的國家，當然比他要強得多了！蘇聯就是英美，目前也正在擴充海軍，等到英美新海軍建立，就將英國與日本海軍比例，成爲五與三之比，所以日本這個夜郎自大的一等國，在一天一天的衰落，他的力量的削弱，我們的抗戰如再堅持一二年，日本帝國主義是必然要崩潰失敗的！

「從我們中國方面來講，要是沒有抗戰，就不會有統一，也不會有空前的團結，而且許多老毛病，則我們政治上的自由，平等的嶄新國家，不能改善，也不能建立一個眞正獨立自由的國家。中國人的聰明才力，并不比蘇聯人民落後，經過這一次艱苦抗戰的鍛鍊，我想再不會重蹈過去不能團結的覆轍，自己已歷史教訓，一定使我們全國團結了，我們在抗建的艱苦過程中，大家同舟共濟，共向新中國光明的前程邁進！英國人有句名言：「英國也許每次打敗仗，但最後還是勝利」這話在目前也可應用到中國來，只要我們全中國的人民動員起來，組織起來，無論什麼力量也不能擊敗這個偉大的雄厚的力量？動員廣大的羣衆，緊急組織起民衆，堅持抗戰，最後勝利，必然是屬於我們！」

最後，記者詢以西班牙問題，以及西班牙戰爭對於我們的教訓。他沉思了一下，然後說：「關於西班牙問題，英法最近有所謂不干涉運動，而佛朗哥却提出種種條件來作梗，因爲在叛軍方面，都是德意的正規軍，不說政府軍方面，叛軍在今天雖佔有志願軍，但始終得不到民衆，了土地，叛軍沒有法子招兵，府軍方面，事變初起時，政府說沒有兵，但由於政府的堅決領導，廣大的動員組織民衆，現在已有了六十萬正規軍。戰爭打了兩年，完全憑了全國一致的決心，和倚靠動員組織，這種團結的意志，堅持的決心，戰鬥的精神，是我們應當學習的！

「其次，一般人以爲西班牙新兵不能打仗，但從西班牙人民兩年英勇抗戰的事實中，使我們獲知：祇要發動廣大的羣衆，有政府賢明的領導，給予很好的政治軍事的訓練，新兵不但能打仗，而且還能戰勝兇暴的敵人！

「我們的抗戰越持久，國際形勢的發展，將與我越有利，祇有那些短視的漢奸，或不明事理的糊塗人，在今天還夢想走德意路線，幻想屈服，妥協，廣泛的動員民衆，組織民衆，一致支持抗戰，更堅强的奮鬥下去，最後勝利，一定是屬於我們的。」

八月二十五日於漢口

倭所謂之對華中央機關

傳已擬定組織綱要

（香港二十五日電）滬訊，聞敵對華「中央機關」業經海外三省擬訂組織綱要，經五相會議贊可成立，傳前關東局總長武部六藏將任總裁，下設兩部，一由武人任長，管理政務，一由文人任長，宣撫指導組織經濟方面責任。

中央儲蓄會

廿七年八月份開籤彩電

第〇八二三四號彩金一萬六千七百五十四元本會貴陽儲戶分中

特彩　頭彩　二彩　三彩　四彩　附彩　末彩

二十六個　二十六個　二十六個　二十六個

四七三二九　二七六四八　一四六六六　〇〇九五二　四三九〇四　二七四三八　一二五七四　〇二〇一二　四五八七七　二四四三一　〇九三〇六　〇一二九八　五〇六七八　二九九四二　一五二六二　〇〇一二八

四七四四八　二九四〇九　一五六五〇　〇三三二六　四六五六六　一八八一七　一六三四四　〇二〇六五　四六二三三　二四四九　一一四一五　〇一三五九　五一九九八　三〇九五三　一六八八三　〇〇三八九

四九二八三　三〇八三〇　一六一六二　〇三五三七　四六五七八　三八〇五四　二〇一三六　〇三五二九　四九四一一　二八二一四　一六二三七　〇一九一四　五二九三七　三五二八〇　一八七八六　〇四八一五

五〇四四一　三三八四一　一九八二二　〇五〇三七　四八三七四　三九五七八　二一三五四　〇三六一五　五〇五三七　三〇八五三　一八一六一　〇六二五三　五三〇三七　三八九四七　二六二四五　〇八三〇五

五一三八二　三七六四一　二三八八八　〇六八三九　五〇四五〇　四〇五四一　二一九一四　〇九二九六　五二一九七　三三六〇六　二一〇七八　〇六二六九　三六一九　三七四五一　二六六六七　一〇九七八

三九二二五　二五七六九　一〇六九一　四〇七〇一　二二六二二　〇九〇九二　三四五五四　二二八〇二　〇六九八五　四七三七五　二九一八三　一一七〇九

四六五四四　二六八三九　一四四三三　四〇九一二　二三六四四　一二二二八　三八六四五　二三〇八一　〇八八〇一　五〇一五七　二九五八〇　一四七六八

末彩（一）字

（一）五二〇八四號彩金一五〇九元　（三）四四〇四四號彩金〇一五一元

（二）五〇三三七號彩金二二六元　（四）〇四七〇一號彩金〇七五元

每個彩金十二元半會四分一會類推之整理中實會單中彩股號1（第三股）

電彩如有錯誤總會號單爲憑

獎計千個金每二元　獎計四百金每三元　金計個百獎每二元　獎計個百金每一元

成都總支會　城守東大街　電話二六七

張氏醫學叢書出版

（詳章備索）

內經方集釋二冊定價一元二角正　內經藥瀹六冊定價四元五角正　傷寒脈證式校補六冊定價三元正　史記扁鵲倉公傳補註一冊定價一元正　後漢書華陀傳補註一冊　醫古微六種八冊定價五元正　難經正本一冊定價一元正　漢陽葉氏奇效良方拔萃…　左氏秦和傳補註一冊定價一元正　張氏醫學宗傳六冊二元正　五十子華子醫道篇補註一冊　陽慈碑註一冊定價一元五角正　金匱正本三冊一元五角正　（此外尚有）

成都總支會生民藥號發行　東大街

勝利表題字

顧名思義　戰勝圖存

鄧錫侯

勝利表　每只三元　外埠每只加寄費三角

● 抗戰聲中的新貢獻 ●

敬告爲國家爭光榮，爲民族求生存的，

出征抗敵將士們，請備堅固耐用的勝利表，不獨價廉物美，抑且時時觀摩，藉以惕醒國人愛國情緒，一致起來矢志衛國，奮勇抗戰，到底取得最後勝利，留作永久紀念

● 愛國男兒人人必備 ●

及時鐘表公司　總發行成都春熙路北段　電話一七七號

時昌鐘表分行　電話七二七號

毛德如爲女仲衡與徐君明遠解除婚約啓事

徐明遠君與小女仲衡去歲訂婚並未取得德如同意訂婚後又復發此意見不合爲顧全雙方將來幸福計特此登報聲明解除婚約（2261）

拍賣

時花牛毛各色入字呢價廉物美欲購者請逕向成都外東聚興誠銀行辦事處接洽此啓

新都實驗縣周成賢失約啓事

鄙人遺失二百元借紙一張立名周秋保齊凌霄所借向政府立案另同齊凌霄立還清外特此登報聲明以後無論何人拾得此紙概作無效（2251）

德陽縣城區張顯延巫經德離婚啓事

我倆因意見不合投明族鄰保中自方甘願意說離夫婦關係自後男婚女嫁各不相涉特此登報聲明（2338）

新新新聞每週漫畫版

紅羅帳裏與青紗帳裏

——度前作——

（前方）

（後方）

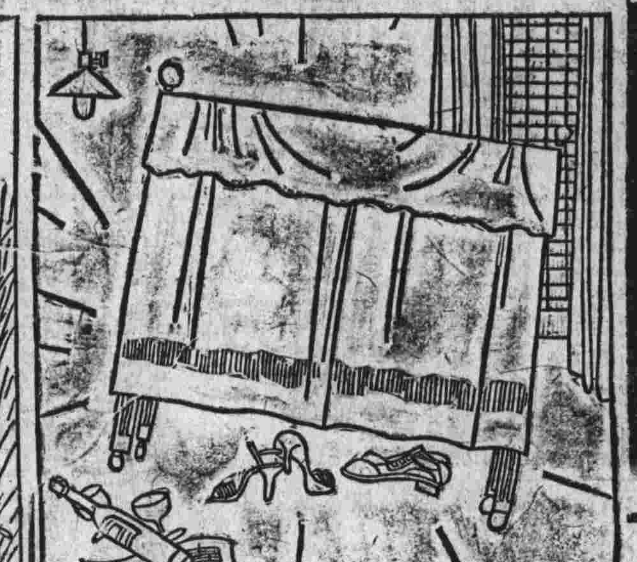

縱容法西司的兩位罪人。（特寫作）

游泳池風景

在後方所看見的一點抗戰氣氛。

募捐勞軍記

（一）此名發勞將捐　聞流抗十大　某某慰募會

（二）第一次籌備會共用去席棹費一百五十元

（三）宴請新聞記者及各方代表筵席費用去七十餘元

（四）開會之日招待黨政軍方領袖之招待費用去二百二十元

（五）大會結束慰勞工作人員之聚餐費又用去一百四十餘元

（六）計此次募捐會收入與支出品數尚不差洋二角

快馬白濁丸

主治：花柳白濁　傳染白濁　體虛白濁　新久白淋　小便淋漓　小便頻數　急慢白濁　風火白濁　五淋白濁

治：尿管刺痛　尿器怪癢　陽物紅腫　馬口滯血　囊起腐爛　泡頓生瘡　龜頭淋病　凡服如神

定價：每包三角　每盒五角　每打三元　每打五元（外埠郵費加二　買足一打郵費奉送）

功能：蠡動全國治濁丸　立竿見影　不傷胃　不害口　奇特斷根　無效包退

獨家批發　成都城守東大街第四十五號　益民參號

蓉市代售　中外藥房　五洲藥房　永康藥房　民衆藥房　雲勝藥房　萬國藥房

怨不週

哀啓者江母夫人痛于中華民國廿七年國曆八月二十一日（即夏曆七月廿六日）卯時壽終於雙邑西門外三和公自宅內擇於茲定於夕七月初四日遷柩成服哀此訃聞

現值國難期間喪儀從簡凡諸親友懷念惠賜對聯請交學道街七十三號江宅治喪處

棘人江懷源泣血稽顙

仁德醫院

本市永安街二十九號（鼓樓洞三倒拐）

醫師　德國柏林大學醫學博士　喻季晃

國立同濟大學醫學士　傅德炳

診病時間

門診　午前八時至十二時　午后二時至四時

出診　午后四時至六時

急診　隨請隨到

桂林號被襲事件

全美人士激起公憤 美向倭嚴重抗議

反對襲擊非戰鬥員及無防城市

英決維持在華空航

（漢口二十七日電）路透社今晨東京電，中航機桂林事件，美駐日大使已奉政府之命，向日本提出嚴重之抗議，抗議內容謂日方此舉，顯係對於美國人民及利權之有意進犯，中航公司，爲美國人民在華之鉅大財產，該機既爲民營事業，而航程航綫，復有一定，日方竟加以襲擊，此種不正當之行爲，美國政府，不能不加以抗議，並反對轟炸不正當之行爲，美國政府，不能不加以抗議，並反對轟炸不設防城市，及毫無防禦之非武裝人民之文據，合衆社今日華盛頓急電，美國務卿赫爾，今晨發表談話謂美政府已向日本方提出嚴重抗議，并重申美國對於轟炸不設防城市及非武裝人民之反對態度云。

（中央社）華盛頓二十七日路透電，美駐日大使昨奉國務卿赫爾訓令對日政府提出關於中國民航機被襲之抗議，抗議書內稱，美政府堅決反對危害美國人民與其他非戰鬥員及非武裝航民航機內之人員，且民航機之標誌甚爲明顯，其航綫亦有一定，日機此次襲擊民航機之舉，已引起美國之公憤云云。

（中央社）華盛頓二十六日合衆電，美國務卿赫爾今日訓令駐日大使向日本提出嚴重抗議謂，日機攻擊中航機爲「不當之攻擊」，使非戰鬥員致死，並危害美籍機員生命，毀壞與美有關之重大權益及財產，赫爾對飛機師所報告該機降落後日機猶繼續以機槍射擊機上人員一點，特別向日方提出，并稱此次攻擊已引起美國之公憤云。

（中央社）倫敦二十七日路透電，關於日本恐嚇皇家航空公司及其他外國航空公司在華飛行一節，此間尚未接到官方報告，惟有關方面稱，英國必維持其國內之立場，中國與日本雙方均無權干涉其航綫，惟此後若無意再引起此項事件，則亦願稍將航綫更改，以避免戰事區域，此間飛行界對日本之威嚇頗爲注意，並謂以前對此亦無一定條例，規定在一九三二年英美法荷義日六國，雖一度會談，然終未能擬具規則，此項問題頗爲複雜，如民航機與軍用機之辨認，及乘機之平民是否有軍事上之職務等，按目前有八航空公司之飛機，均在中國境內飛行，內包括英荷法德各公司，衆信各中立國家對日本之要求，決不能接受，因此種問題已爲國際間所未能解決者也。

美致倭抗議之內容

（中央社）華盛頓二十六日哈瓦斯電，關於中國航空公司航郵機桂林號被日機襲擊一事，美國駐日大使格魯曾以照會一件致送日外相宇垣少將，提出抗議，內稱，日本飛機此種襲擊，業已引起美國輿論之不滿，余奉敝國政府命令，特通知貴國外相，此舉非特使美國公民生命直接遭受危險，即美國商務利益亦因而蒙受損失，則以汎美航空公司在中國航空公司中保有重大利益故也，按之桂林號美籍駕駛員吳士所提出之報告，日本飛機多架先在空中用機關槍射擊，迨桂林號被迫降落水面之後，復用機關槍射擊，當吳士泅水逃生時，并有日本驅逐機一架加以追擊，查中國航空公司所屬民用飛機均未配備武裝，其任務乃在人所盡知之航線上作定期飛行，今茲美國公民與其他非戰鬥員即各乘客遭遇重大危機，美國政府用特正式表示不滿之意云。

滬敵發表狂妄宣言 華南外僑極爲重視

（中央社）廣州二十六日電，上海敵發言人，二十五日對記者之表示，已引起此間外僑極端之注意，就中尤以英國人士最爲驚愕，中央社記者今日得晤英僑數人，彼等咸以爲桂林號事件，雖與英無直接關係，惟香港爲皇家公司、法國航空公司，及歐亞中航等五綫之終點，已儼然爲遠東航空之中心，桂林號事件發生後，香港與外界之交通，顯受打擊，今益以敵發言人之肯定表示，則此遠東最大之地位，不啻已受致命威脅，某久居廣州之英商對記者談話時，尤爲憤慨，彼謂敵發言人之表示實爲狂妄，日人曾驟言對華作戰，欲使中國屈膝，往年苦戰，不獨未償所願，反已先向蘇聯屈膝，香港軍備年來積極經營，已臻鞏固，英國在遠東海空軍力大爲加強，日本海軍在遠東雖有若干優勢，然在中國以及太平洋方面（按即指美國）牽制之下，能有幾何力量與諸國週旋，實屬疑問，日本在華南空軍受海軍司令指揮，果如日本發言人所云，則英帝國公司飛機一旦被擊，無異日本海軍對英帝國挑戰，豈日人造成第二張鼓峯事件，再度作屈膝之喜劇乎云云。

倫敦報紙詳盡評論 倭對英仇視原因

國際貿易上有衝突 遠東政治地位敵對 對侵華軍事有障礙

（中央社）倫敦二十七日海通電，倫敦泰晤士報，頃載該報駐東京特派員長文一篇，闡論日本朝野之對英態度，其結論謂，日本軍隊政黨商界及各級公務員內，多遍佈反英份子，其確數，雖不可知，但據一般觀測，日本國內各界人士，凡年齡在四十五歲以下者，俱持仇英態度，其原因有三，一，英日在國際貿易上之衝突，二，兩方在遠東政治上之敵對地位。三，日本國內政治下之原因，日本少壯派對於前說見解原多表示不滿，日本軍人認定英國爲日本對華侵略之一障礙，故而素持反英態度，日本國內報不利於英國之評，并非由於政府當局統制，指使之結果，而實足以反映國內大多數之眞正情感，日人認定英國爲日本在全世界各地謀發展之敵人，而於遠東爲尤甚，故國內各界現有二批有力份子，正努力剷除英國在華之權益，故國內若干有知之士，曾鄭重聲明此種仇英態度將造成嚴重之後果，但此種警告，日本軍人俱渙然置之，且以日本國內穩健派處事悉出之以謹慎，故其收效亦極微，該文繼論及中日戰事及現尚未繼續舉行之英日談判問題，謂英方對於國民政府之態度，在華日軍當局心目中視之以爲係與日本爲敵，同時各國對華態度，原亦未能有利於日本云。

英航空企業 將再度擴充

（中央社）倫敦二十七日海通電，英航空大臣吳德爵士昨在伯利斯脫表示，英政府業已再度擴充英航空企業，已批准增撥十二萬鎊爲維德尼廠之擴充經費，去年政府已撥一百五十萬鎊爲該廠之經費，甚盼本年底羅德尼廠能開始製造新機云。

世青會英各屬代表 反對張伯倫外交策

（塔斯社紐約二十六日電）參加世界青年大會之英國，加拿大，新西蘭，澳大利亞，印度代表團，頃發表宣言，反對張伯倫外交政策，略謂：「[illegible]……和平，已三閱月，三月以來，歐報散佈謊解，以爲德已放棄併滅捷克計劃，而誠懇企求歐洲和平之掌擁，英國宜傳者，援助侵略，擁護德國要求以強力壓迫捷克，并望法國亦追隨其[illegible]……」

英軍部下令 充實後備兵

（倫敦二十五日路透社）陸軍部昨晚發出通告，要求自三十一歲至五十五歲之男子，具有技術或軍事上之學藝者，一律登記，[illegible]……以備萬一緊急發生事時之需用，所有隊員均不當即通知服務，[illegible]

保羅各國王 紛往遊英國

（海通社倫敦二十五日電）荷國女儲君拿偕同王子，將於下月首途赴英國遊歷，聞此行乃一非官式，并在蘇格蘭勾留一週，又保國王，羅馬尼亞卡羅王，及埃及王，將於本年秋季到英聘訪云。

莫斯科日報 評捷克時局

（塔斯社莫斯科二十五日電）莫斯科日報評論捷克時局，謂德法西斯以協商時間爲準備破壞捷克獨立與歐洲[illegible]

外間有此傳說 英美借款成功

法幣愈堅定港幣下挫

（漢口二十七日電）外息，英國對華借款之說，醞釀已久，迄至最近，借款協定方告成立，[illegible]……此項借款，[illegible]……對中英美三國之法幣，[illegible]……港幣下跌云。（滬訊）新新社云，滬市金融市場，連月來盛傳中英美借款，……金融市場一千萬元，[illegible]……

又訊，[illegible]……美棉麥借款，[illegible]……法幣愈堅定，港幣下挫，[illegible]……各國債券價格亦上漲，[illegible]

桂林號事件交涉 美使館專候復文

倭外省負責當局正協商覆文內容

（中央社）東京二十七日合衆電，美國駐日大使館一等秘書麥克格克，二等秘書克洛格，原定於週末前往他處旅行休息，茲決改變計劃，留京靜候日政府答復中航機事件美方抗議書之復文，文內容現在外務省各負責當局協商中，美方抗議書係由美駐日大使格魯親自送至外務省，因適值外相宇垣不在部，故由格魯面交外次堀內云。

匈牙利問題

小鐵椎

在捷克問題經過任錫曼的努力調解之後，還依然如火如荼，而匈牙利問題又緊張起來了。[illegible]

捷政府決對蘇台黨讓步 德仍暗中操縱

柏林輿論不斷攻捷并宣傳不利消息 英歡迎捷對蘇黨再讓步

（中央社）倫敦二十六日哈瓦斯電，關於捷克問題，捷京傳來消息頗可樂觀，而柏林方面消息則仍屬悲觀，究竟如何，此間政府方面人士咸莫名所以，據捷京來電，該國政府業已準備接受日耳曼族蘇台德黨要求，而使蘇台德區域在事實上實行自治，惟此間一般人士以爲最後解決之權實操於德當局而不操於捷政府云。

（中央社）捷京二十六日路透電，總理霍德柴頃在議會小組委員會報告，政府對蘇台黨作若干讓步，俾兩方面得以此爲根據，繼續交涉至讓步之要點，大致與政府於八月十九日發表之公報相同，即政府擬於各地地方政府內任用若干日耳曼人爲職員也，此項提議，將方面大致將有若干人表示反對，惟就一般情形論，在英外部經濟司司長華德金返捷前，時局不致有何新發展，華氏定於週末返此。

（中央社）倫敦二十六日哈瓦斯電，按之捷京最後消息，該國政府現已準備對蘇台黨再度作重要的讓步，英官場人士聞訊之後，咸表示歡迎，并希望蘇台黨能出以同樣妥協的態度，外傳任錫曼擬返倫敦之說，此間官方決無所聞。

（中央社）柏林二十六日哈瓦斯電，此間各報頃又猛烈攻擊克國政府，各晚報所用標題，此謂三國需在捷克境內醞釀內亂，即謂捷克國共產機關業已發出祕密命令，并自稱獲有捷克共黨領袖高德華所發出之祕密文件，藉悉該國共黨業已動員，因而日耳曼蘇台德人自有採取合法自衛手段之權云。

德國致牒各方 圖恫嚇協商國

（中央社）捷京二十七日路透電，據此間巴拉格報訊，德政府已致牒各國，表示德願捷免蘇台黨問題能得和平解決，惟此次問題不應再行遲延，否則德必以一切方法援助蘇台黨之要求，牒文內復稱，此種援助不能視爲係對捷國進攻之行爲，德國愛好和平目的可於此次蘇日爾與德守中立之一點觀云，據訊，德政府并未將此次牒文向英國提出云。

（中央社）倫敦二十七日哈瓦斯電，關於捷克國問題，捷京晚報曾載稱，德政府已向關係各國提出照會，英國宣稱，并未接獲此項照會，此間消息靈通人士則稱，此項照會或向小協商其他關係各國，即南斯拉夫，羅馬尼亞，提出聲明德國若果不得已出而援助捷克蘇日耳曼族，希望各該國不加以干涉，共用意虛聲恫嚇，抑欲使羅南兩國保守中立，不得而知，所可知者，羅南兩國當局并未提供德國所要求之保證耳云。

（中央社）柏林二十七日路透電，外傳德政府已正式聯合各國，聲明德國將以全力作捷克蘇台黨之後盾，務期蘇台黨之要求能完全貫徹云云，但今日可靠方面對此傳說已予以否認。

捷與蘇黨近再開談判 雙方討論新建議

蘇黨飭黨員自禦外來襲擊 捷政府認爲嚴重

（中央社）捷克京城二十六日哈瓦斯電，關於捷克國各少數民族問題，日耳曼族蘇台德黨前於本月十七日拒不接受政府所擬少數民族法書之後，談判即已陷入僵局，迄至本日，內閣總理霍德柴乃與蘇台德黨首席代表孔德，康德繼續進行談話，歷時當久，內容如何，尙不可知，大約會將政府所提出之新建議提付討論，此項新建議主張將蘇台區分爲二十一個自治區，與歐戰前奧匈帝國統下情形相類似，各區行政長官得由當地人民選舉之，實與蘇台德區完全自治無異。

（中央社）捷克二十七日路透電，日耳曼蘇台德黨總部今向黨員發表宣言謂，日前該黨所發命令，對外來之襲擊置之不理，現總部決將此次命令取消，今後凡有對該黨黨員襲擊者，可在法律許可範圍內採取自衛手段云，此間官方對該黨此項宣言，頗取嚴重態度。

匈攝政聘德 任務已完畢

（中央社）柏林二十六日哈瓦斯電，匈攝政霍爾第聘德最後之一日爲往近郊波資丹城參觀「無愁宮」，另一方，匈總理凱勒第外長卜尼亞則與德國經濟部長芬克，次長白林克會商各項重要談話，其所可採取行動決定，當由德匈兩國經濟專家在短期內開會討論實施方式云。

（中央社）柏林二十七日路透電，匈攝政霍爾第訪德任務完畢，現已赴戈林將軍之別墅休息云。

海伐仍不安 阿人大搗亂

迭與英警衝突 并發生炸彈案

（中央社）海伐二十七日電，昨日此間發生炸彈，死十六人，傷三十人，又阿剌伯人一隊，昨日向英警局襲擊，城內起火多處，阿剌伯人被擊斃一人，英巴銀行亦被阿剌伯人襲擊，當被警隊驅散，事件發生時，猶太人傷者頗多。

對修正工作制度問題 法總理獲得勝利

共黨社黨均承認總理政策 與政府黨談判會一度破裂

（中央社）巴黎二十七日路透電，政府黨與總理達拉第對於修正工作四十小時制度之談判，已於昨晚宣告破裂，雙方對於該案之任何一點，均未能同意，預定今日將再度討論云。

（中央社）巴黎二十七日路透電，法總理達拉第對修正工作制度，現已獲得勝利，共產黨今日舉行會議，請求政府簡單說明政府政策之內容，社會黨謂，該黨備以社會立法制，惟不能以槍口對政府，社會聯合黨反認爲現時內閣如有危機發生，其結果必極爲可怖云。

（中央社）巴黎二十七日路透電，法總理達拉第昨日向社會廣播演說，說明政府對工作時間制度之政策，[illegible]……須增加工資，[illegible]……達拉第復舉例甚多，謂[illegible]……

總理曾有改正工作制度之議，[illegible]……利云，又昨日社會黨召集會議結果，對總理之政策，一致表示承認，并通過信任總理案。

澳洲海軍 定期演習

（中央社）雪梨二十七日海通電，澳洲海軍將於本年十月仿英國辦法，舉行演習，[illegible]……新南威爾士，……參加該地之演習，[illegible]

波蘭撤駐國聯代表團

政府昨日明令宣布 國聯下月開會時 法外長將親出席

（中央社）華沙二十六日哈瓦斯電，波蘭政府頃於本日正式宣布撤銷波蘭駐國聯常任代表處，自今年十一月一日起予以裁撤，并由駐日內瓦總領事代表出席國聯云。

（中央社）巴黎廿七日海通電，法外長龐萊將親自出席本年九月國聯開會時，惟彼赴日內瓦之日期或將延至九月九日或十日云。

南國內閣局部改組 三部長下野

（中央社）南斯拉夫京城二十七日海通電，南斯拉夫內閣昨已實行局部改組，陸軍部長馬利西，[illegible]……三人均下野，[illegible]……此次改組以爲現[illegible]

（中央社）南斯拉夫京城二十七日路透電，最近代表出席小協約國會議之經濟部長瑪里奇，同時辭職，[illegible]……官方謂此次改組爲內閣中之第六次改組，并不影響現政府之政策云。

下屆世運開幕有期 各項節目全部舉行

（中央社）芬蘭京城二十六日哈瓦斯電，第十二屆國際奧林匹克運動會自決定在此間舉行之後，芬蘭籌備委員會頃已擇定一九四〇年七月二十日爲開幕日期，屆時各項競賽節目，即田徑球類，五項運動，體操，拳擊，比劍，射擊，划船，游泳，騎術，舉重，遊艇比賽，自由車比賽，均全部舉行。

民族的血仇 ——寇兵日記摘錄——

柴瑜

本月上旬沙河附近的戰役，肉搏延續了十天。九江之役，因爲戰略關係，沒有和敵人在不利於我的地區內進行決戰。直到沙河這一線，戰士們有了殺敵的好機會，大家精神百倍英勇奮發的結果，頓挫了敵人南犯的攻勢，南潯綫穩定下來。敵人第一〇六，一一三兩個師團，松浦部隊，和波田，市川兩個支隊都在重大的死傷下先後被擊退，市川本人負了傷，他的部隊在河洲上一帶幾乎全被殲滅，統計這次敵人的死傷總在萬人左右，由於我軍的勝利，迅速地進展，和不斷地攻擊，使敵人再沒有清理戰場的機會了，因此，在幾月來稀有的勝利中造成了幾月來稀有的大收穫！三百支以上的步槍，幾十支輕重機關槍，無數軍用品堆到指揮部裏的時候，弟兄們的興奮是難以形容的、河洲上的戰場上，敵人遺屍二百多具，雖然早已掩埋了，但屍臭氣息至今還彌留着，在這些敵屍身上，得到許多千奇百怪的戰利品，外還有一些敵官兵的日記，在這些日記中證實了敵人的傷亡的重大和敵人許多官長的傷亡，證實了敵兵臨陣胆怯，慌亂，以及厭戰種種情緒的日趨尖銳化，最要緊的是證實了敵人慘殺俘虜火葬活人這些野獸似的殘酷的事實。記者這次到南潯前線，從戰利品堆中摘譯出值得注意的幾段日記，分別了三則在下面，第一，二，三，五則大致記述敵人在沙河方面前進困難，和遭遇到的打擊和損傷，第四則是敵一〇一師團十三聯隊指揮班中之強烈的厭戰思想，[illegible]……的血仇的實況：

一

[illegible]……登陸，異鄉景象，令人悲感不堪。

十二日，午前六時大隊部爲某種任務，向某方行進，途中大雨，在此梅雨期中，[illegible]……落伍者佔三分之一，[illegible]……達時，在敵前二百米布防。

[illegible]……二十三日，休養。傳第三大隊[illegible]……大損傷。[illegible]……由國內派來，教官不足，現再[illegible]……七月二十七日，第六中隊離第一[illegible]……歸隊，[illegible]……死傷亦甚大，[illegible]……佐第八中隊長以下數十名均陣亡，退回整理。

二

七月九日，第五中隊之陣亡者，及俘虜者，均在某處火葬，約一百多名，[illegible]……

[illegible]……爲華軍之堅強陣地，無法前進，午後五時，擬築陣地，下午四時在後方一千米突處休息。八日，午後二時[illegible]……在華軍陣地前，[illegible]……高地構築陣地，三時總攻，進展甚爲困難，至夜再行進攻，[illegible]……追擊砲八發，[illegible]……地三米突處爆炸，市川聯隊長足部受傷，步兵砲小隊長以下四名受傷。

三

六月二十一日，晨，步哨[illegible]……立哨中，是晚又放二次，[illegible]……

七月二日，晨六時起床，點名早膳後，演習，天氣酷熱，病者甚多，夜十時半舉行夜間演習。

二十六日，由山中下，爲華軍發現，我等落伍，自付必被殲殺，時本中隊即開始作戰，敵砲隊，我中隊陣亡三十八人。

三十日，在本小隊陣地方面，不見華兵一名，安心休息，日食馬肉。

八月五日，繼續攻擊，十一時之際，友軍聯隊所發砲彈，落於友軍陣地上。

四

六月七日，十時到上海登陸，深感戰爭之殘酷，雖求勝不擇手段，然爲誰前演此慘劇，只有心中明白而已，難言。

七月十日，今年櫻花開時，與家人同照此像，今年櫻花開時，首此兒是否孤兒，此婦是否寡婦？滿頭白髮老母，更不知其子作何歸宿耶？

七月三十一日，前日之戰，雖倖保餘生，惟身體疲勞過度，僅餘皮骨，不覺愴然淚下。

五

六月二十五日，今日中午[illegible]……隊向東關移動，正午出發[illegible]……的地，當場[illegible]……二十六日午前八時，將[illegible]……二十八日，午前四時半[illegible]……慘不忍看也。

七月二十日，午前準備[illegible]……人被處死刑，捕之中國人民五[illegible]……用刺刀死，斬首，[illegible]……思之，再[illegible]……骨悚然。

橡輪運貨車業 估衣業 山貨業 茶社業 棺板業

近報載聚興誠銀行運金出境掀動社會影響法幣前途值茲抗戰方殷爲害國家非淺凡有血氣莫不憤慨本會等經會議決自即日起各會員對該行一律經濟絕交以鋤奸而固後方此啓 C2410

張一盦 專鐫碑碣墓誌 接洽處春熙西段一盦社

軍政部被服廠徵集有機車服裝工人啓事

啓者本工會案奉軍政部被服廠津字第二八八號公函開飭本工會徵集縫衣機車數百部工人數百名由蓉集中限期于九月十五號以前到渝工作如有志願赴渝工作者從八月二十五號起至三十號止在代書一大東國服廠報名登記詳章存廠 成都市服裝職業工會啓 C2418

邱肇崙失據啓事

本人玆遺失啓明電燈公司五安培表六五四七號押金二十四圓收據一張聲明作廢此啓 G2817